朝鮮日報
十九日夕刊八面
編輯人 發行人 印刷人 申錫雨 閔泰瑗 金炯元
京城府堅志洞 朝鮮日報社
代表電話光化門二三〇〇番

社說 在滿同胞와 人道問題

一

일즉淸末의志士로 康有爲와 한께保皇派의改革運動者로서中國近代의 有數한政論家로되엇든梁啓超는 그의愛國者的筆地에依한 自國의人心을警醒코자하야, 越南亡國史를 著述한바잇섯다 革命中國이 이는後에梁氏는 자못固陋한封建的思想家라는 指目으로말미암어一世의凍嘲암에失殺되어버이나 그의著한바 上述의史書는 一時東方의讀書子들로 慨慨淋漓스스로말홀不禁케하엿든 바이엇섯다 越南亡國史의저힌바로 梁氏의故意로 誇張한바잇고업섯든것은 斷言할바아니나 越南을統制하는 歐洲의某强國이 苛斂誅求로써 못할바가업서 甚한例로는 人頭稅 戶稅 或은其他常識에벗는稅金을 賦課號徵함을 抽寫함이엇섯다 그러나이러한當代의志士에依하야 自國人中國人을警醒시키고저하든이약이가 現實로서 在滿朝鮮人에게 臨하얏다는것은. 듯는者로非常異樣의感을 일으키는것이다 아제못게라 이것이事實인가 아닌가?

二

『壓迫밧는在滿同胞의近況』은 昨日本紙에 奉天의通信으로그概略을紹介하얏다 그詳細는이에되푸리하지아니하나 그稅目徵收의課目을一瞥하건대 日韓僑捐 人口調査費 人稅捐 各村化消負擔額 門戶錢 民兵費 水利加派捐 巡警補徵費 外地稅에該當한稅金을合하야 그苛斂誅求그대로의事態가 古代所謂哀此人非의경정을 髣髴하게하는바가잇다 吾人은이러한報導가 행혀나誇張함이잇서 그事實은이보담나흠이잇기를 케발비는바이나 그러나그調査發信한者가 이事情에通한者이오하몰며滿洲方面에서오는 各種의報導는 이通信의的確한것을信憑케하기에 서슴지안케하는바가잇다

三

지난十七日附本紙에 發表한 新義州通信에依한 遼寧省政府朝鮮人驅逐令의內容에볼지라도 멧가지條件의外에새로朝鮮에서移住하는者는 甲地에서乙地에轉住하는者 移住朝鮮人으로中國人地主와 係爭이되는者地主에게負債만흔者들을 一律로驅逐케한다는바 滿洲에잇는朝鮮人으로서이러한몃條件에걸리지안키는매우어려운者이오 또는故意로이事端을 맨들리울수도잇는것이매 그前途는 자못바람의 등잔불인 運命에걸린것이다 近者在滿同胞에關하야 朝鮮人은實로 無關心한 斷念의狀態에잇고 또는 그들을편들어서 그解決策을 具體的으로 講究하는者도 거의업는形便이다. 한편에잇서 中國의官民은 在滿朝鮮人問題를 가장重大視하야 調査 硏究및對策斷行함이 눈임입고 今秋에열리려는 中國의領土內에서의太平洋會議에는 이問題가거의그當面한目標처럼되려는 形勢인데 오즉朝鮮人側만이 강감하야餘色도보이지안코 晏如하야思究조차아니하는狀態에잇는것이다 이는奇怪하다면 여간奇怪로만論할바아니다

四

今春以後來朝한 中國人의…

十八日의衆議院 再次大騷動演出

議長의發言을妨害하야 政友側이演壇占領

【東京十八日發】 今日의衆議院本會議는午前中은無事하얏스나午後에이르러大混亂을보게되엿다 卽午後九時三十分振鈴과함께兩派議員은繼續入場하야議長도밋처드러入場하기前에政友會는『議長議長』을連呼하고九時三十五分藤澤議長이着席하자野黨議員數十名은一齊히速記者席에殺到하야怒號、拍手、足踏等으로藤澤議長의宣言이一向徹底치안케되고마原惣兵衛君(政友)은어느틈에演壇을占領하고不動함으로議長이여러번退去하야몸짓소짓으로무엇인지宣告하얏스나野黨數十名議員은듯기실타는듯이大混亂을이르키엿다閣僚席은濱口首相이이미歸邸하야出席치안헛고幣原、安達、井上各閣僚는茫然하야이光景을바라볼뿐이엿다이동안津雲國利君(政友)外數十名은民政黨席에殺倒하야守衛와닷투기를十五分이나하자藤澤議長은할수업시九時四十五分에休憩를다시宣言하얏스나兩黨議員은조금도退席치안코野黨側은『나가지말라』고警戒하며與黨은沈默裡에着席하얏섯다

이렷틈兩黨이對時한대로十時七分에振鈴이울니며原惣兵衛君演壇에올러가고數十名의野黨議員은島田俊雄君總指揮下에速記者를包圍하고議長의出席을기다리자十時十五分藤澤議長이나오자政友會系들은前回同樣으로『議長議長』이라고連呼하며演壇의兩側에서는十餘名의守衛가직히게되엇다藤澤議長이무엇인지宣言하나依然들니지안흐매野田守衛副長이原惣兵衛君에게降壇을交涉하얏스나原君이조곰도움즉이지안코守衛의一團은無理로原君을끄러나리려하게되자 政友會議員數十名이反對側으로부터달려와原君을中間에두고對時되여十數分을지나자原君이演壇의中央으로부터한모퉁이로밀니게되엿다藤澤議長이 發言코자하면 拍手와발을굴러速記者들을뜻드리며妨害하다與黨은此混亂과空前의醜態를茫然히觀望할뿐이엿다野黨側에서議席에잇는者는山本條太郞、秋田淸、望月圭介、三土忠造、久原房之助、大口喜六、前田米藏外二三氏뿐

이가리하야藤澤議長과野黨議員과는持久戰의形勢로對時狀態를거듭하게되고閣僚席도幣原、江木、井上、松田、安保의五大臣만으로…

津雲等卅七名 國務執行妨害로

民政總務一同이告發 野黨의過分한亂暴

【東京十九日發電報聯合】 民政黨은十八日의議場混亂에關하야政友會議員多數는全然公務의執行妨害를한것이라하야同夜東京地方裁判所에院內總務一同이告發人이되야政友會議員津雲國利君等卅七名을國務執行妨害罪로告發을提起하얏다

寫眞畫報 ……이寫眞은 『델베이』市役所前에서 地上에 업허저잇는 印度獨立運動者를 警官隊가毆打하야 길밧갓으로내쫏는光景이니 彼等은죽엄을覺悟코 人事不省되기까지 拔之不動하는決心을보혀 警備隊員을 쩔쩔매게하얏다한다

…民政黨員바라보、町田、各大臣도議席에서구경만하얏나 十時五十七分議長이起立하야散會를宣告하고退場하자與黨도議席을떠나갓스나野黨側만은나가지안코萬歲를呼하며議場에남어氣勢를올니다가 漸次散會하야退場하얏다

野黨院外團이 速記員에게暴行

速記에不正이잇다하야

【東京十九日發電通】 十八日의衆議院本會議는首相의議會退去後午後九時三十四分再開하자即時混亂에陷하얏는데此混亂中에與黨의作田高太郞氏로부터質疑中止의動議를紙片으로써提出하야小久江美代吉氏何事인가를藤澤議長에게귀속하니議長은在席議員을採擇하고即時議場에諮하얏스나野黨側은速記者에殺到하야拍手를한다발을굴러하야速記者의聽取를妨害하얏슴으로드듸어宣言은徹底치못한채四十分休憩가되얏는데此間速記에不正이잇다하야政友會의松野鶴平、縮原悅二郞外數氏는即時速記課에이르러調査한바混亂의際임에도不拘하고一部의速記가적혀잇슴으로이는僞造이오其間무슨不正이잇다하야藤澤議長의責任을質問키로하얏는데野黨의院外團은激昂의남아지數名이速記課에殺到하야常任校閱係鈴木正平氏에게顏面打撲傷全治五日의負傷을지우고院內의物品을깨트리고하얏는데政友會는速記者의職業을부지도못한다고그將來는注目된다

佛伊海軍協定 日本도參加決定

【東京十八日發電報聯合】 佛伊海軍協定은最終的形式을決定하고이것의起草에着手하라고하는起草委員會는 十九日午前十一時부터倫敦外務省에서開催키로決定하얏는데問題가되어잇든 日米兩國의參加에對하야日本政府는米國과함께參加하기로決定하얏다日本은大使館參事官栗山茂氏를出席케하야 … 專門家가出席하게되리라고 …

勞働二法案 握殺은確實

貴院에反對者多數로

【東京十九日發電報聯合】 內閣의重要政策의一인勞働二法案은드듸어十七日衆議院을通過十八日의貴族院本會議에上程되야硏究會의藤原銀次郞、有馬賴寧伯의質疑가잇슨後二十七名의特別委員에게附托될모양인데會期가一週間밧게아니남은今日이러한重大한法案을審議함에는期間도적고또한貴族院內에는相當反對論도만흠으로審議未了에終了될것은明白하다

現由說明에 不信任案 床次竹二郞氏

【東京十九日發電通】 政友會는十九日衆議院에內閣不信任案을提出하야二十日의本會議에上程키로決定하얏는데그說明에는床次竹二郞氏가提案理由를說明키로되얏다

政府提出의減稅案 貴院通過는至難

政府의軟化가反感을일으켜 順調로나간대야……嚴重警告附?

【東京十八日發電報聯合】 政府의一枚看板인減稅案은目下貴族院特別委員會에서審議中인데反政府系는이를握殺하야政府에至大한影響을주라고함으로政府側에서는大事나고하야議成立에狂奔하고잇서이제兩者의飛躍은날로猛烈하게되야貴族院은減稅案을中心으로緊張을보히고잇는바井上藏相과如한者는十八日의公正會總會에서減稅案과如한重大問題는못가지收可되도록할것으로그것의審議에當하야서는首相의出席을要求하야責任잇는答辯을求할것이라고하야 … 首相의不登院을理由로中立議員의反感을扇高시키고다시政局에復活默容의로民政黨에好意를가진者까지同情을잃히는것이即減稅案에影響되야同案의無條件通過는至難인모양이고非常히順調로나간다하드래도嚴重한警告附로可決이나修正은不免할形勢에잇고더욱이首相이同案委員會에出席하지안흐면 … 案의運命은樂觀을許치안는情勢에잇다

共產軍의 武漢進出說

當地方面은漸次緊張하야 各種流言蜚語가盛行

【漢口十八日發電通】 共產軍의武漢進出說이頻繁히流布되어잇는此際今朝討伐軍前線部隊로부터武漢行營에達한情報에依한즉 賀龍萬의共產軍은十六日이미二老店을占領하고다시漢水攻擊에옴기어鐵道線橋의大破壞를企하고列車는兩線하야卽時武漢을衝擊하라고하는形勢에잇고平漢鐵道沿線 揚家寨、王家店、衛家店等의防備가패約한때 에夜間의列車通行은危險타고報告하고軍隊의急派를求하얏나이와同樣의報告가頻繁、잇서當地方面은漸次緊張하야各種의流言蜚語가盛行하고잇다

英中團匪賠償 還附協定法

十七日中國에通告

【倫敦十七日發電報聯合】 去三日英國下院을 通過한英中團匪賠償金還附協定法案은今回드디어皇帝의御裁可를得하얏슴으로英政府는駐中公使『람푸손』氏를通하야其趣旨를國民政府에通告하얏다

問題의速記

與黨은懲罰動議成立을認定

【東京十九日發電通】 衆議院速記課鈴木正平氏(與)에對한暴行의原因이된問題의速記는北村德平氏外一名이적은것인데其中…

朝鮮人口問題再論(三)

增減率에關한統計的研究

辛一星

以上의叙述에依하야 우리는過剩人口를說明함에 두가지의見解가잇슴을알수가잇다 첫재過剩人口의根據를人口包容力에求하는것 둘재 그根據를社會制度의缺陷에求하는것이即그것이다

우리가萬若第一型의見解와가티 過剩人口가社會의人口包容力에依하야 決定된다하면 이人口包容力의限度를넘는人口數即過剩人口는移住에依하야整理되거나 그러치안흐면—(移住가不可能하다하면) 營養不足貧窮飢餓等의人口抑壓力이作用하야 死亡率이增加하게될것이다 이러한意味의過剩人口를論함에 學者들은흔히絶對的과相對的에分하야說明하나니 이에絶對的過剩人口라함은 附與된條件下에서 可能한最大限度를 超過한人口數를가라침이요 相對的過剩人口라함은 推想할수잇는 가장조흔條件下에서 可能한最大限度를超過한 人口數를가라침이다 그런데人口包容力을決定하는바 自然的經濟的社會的文化的關係는 自由로變更할수업는것임으로 이에말하는 絶對的過剩人口는 何等의意味가업게되며 따라서 過剩人口는 相對的意味에서만 可能하다 即一國의人口包容力의限界內에서 附與된一定한狀態를包容할수업는限度가標準되나 그럼으로吾人은前에말한『말사쓰』人口論은 이點만가지고도可取치못할것임을알게된다 웨그러냐하면『말사쓰』人口論에서推論할수잇는過剩人口는 上述한絶對的過剩人口의關한것인外닭이다 過剩人口의概念이相對的이라함은上述한바와갓거니와 그標準에關하야는一國을單位로하야定할것인가 世界를單位로하야定할것인가하는 問題가생긴다 그런데現代의過剩人口問題는事實에잇서서 世界的過剩人口의問題인것이아니라 恒常一國을單位삼아考察하게되나니 이러한意味의過剩人口는前에도暫開말한바와가티 그國家의經濟力이 그人口를包容할수업는데서생기는것이아니다 다시말하면人口의數가人口包容力의限界를넘어서생기는것이아니다 最近의例로近來의 朝鮮人의飢餓半島의凶農等을勿論하고漸漸深刻化하야가는 것을보아도可히알겟다 이朝鮮의飢饉이決코朝鮮內의農作物收穫이朝鮮內에잇는人口를包容할수업는데서생기는것이아니다 그理由가다른데잇다 그前에도暫開말한일이잇지마는 單純한이것만본다하더래도 이에말한第一型의 相對的過剩人口의理論도 可取치못할것임을 알수잇다 이에參考로『말사쓰』의人口過剩의分類說明을摘用하면 이러하다

一定한時와場所에서一定한人口數에對하야 그人口數를盈할만한國民所得 即國民資產이充分치못한狀態가絶對的過剩人口요 人口더욱勞働階級이勞働意思가잇고勞働能力이잇는데不拘하고確實하고充分한일에從事할수업는狀態가相對的過剩人口이다

이『와그나』의相對的過剩人口論도 『말사쓰』의論에 가장接近한者이니 압에서前述한『말사쓰』의論도 어느意味로보아(立場은서로다르나할지라도) 相對的입을可히알겟다 即人口過剩의問題는相對的問題이니 人口過剩이라함은人口增加를意味하는말이아니며 人口增加는 반드시人口過剩을招來하는것도아니다(東亞紙의前揭論說은 이點을誤解하야朝鮮人口가增加한다는말만보고 그것이『말사쓰』人口論의過剩人口를發見하는말ㄴ가고速斷한듯십나) 다시말하면人口增加의問題와人口過剩의問題를混同하야서는안된다

또로項目을設할것업시 이에附記하야 說明하야둘일이잇다

即增加率과增加數의區別이그것이다 增加率은 相對的增加數(比率만表示)를 示함에不過하며 絶對的增加數는 다만事實上의增加數만이 이를示케된다 例컨대 六十萬의人口에每一年의增加率이一·五%라 할것가트면 增加數는九十萬人이되는데 이增加數를 二十四年間繼續하얏다하면 그增加率은一%밧게되지못할지니 即前增加率에比하야三分之一이나低下되다 그러나 人口增加는何等減少되이업나니 그럼으로人口減少의國民經濟에對한惡影響은 增加率이減少되는데에오는것이아니라 增加數가 減少되는데에오는것이다 前揭東亞紙의論說은 이點을또한誤解하야『問題는人口率減少에잇다』고 外지斷하얏다 말이좀重複되는듯하나 우리가 眼界를좀더서純全히人口增減率問題에만 局限하야본다하드래도 朝鮮人口의最近增加率이 多少減下되엿다고 그것을가지고곳 朝鮮의重大問題라고하거나 過剩人口의問題를이것으로써 反駁의資料를삼으라함은 그根本原理를忘却한말이아닌가한다

筆者는 이만치한準備를가지고 곳게本論의目的인朝鮮人口의增減率에關한硏究로드러가라한다

五、朝鮮人口의增減率研究

朝鮮人口의增加率이 東亞紙의論說이指摘한것과가티 果然減下의커브를밟고잇는가? 增加率의減下는 반드시增加實數의減下를意味함이아님은 前述한바이니 萬若그러타하면朝鮮人口의實際增加數는 果然엇더한狀態에잇는가? 이것을說明하기爲하야는 爲先人口가增減하는原因을차저보아야한다 人口의增減(動態)이란 (一)出生(二)死亡(三)移住來往(四)婚姻等의事實에依하야變動된다 前三者를人口動態의 直接的事實이라하면 後者는間接的事實이라할수잇다 이에는直接的事實만들어評論하고 間接的事實에關하야는 그關聯되는點만說明하라한다

滿洲의電信權回收와 複雜化한日中外交

中國側要求에日本側交涉受諾 放棄要求의內容

【上海十八日發電通】 中國側이重光代理公使를通하야日本에對하야滿洲에잇서서의日本의電信諸權利의放棄를要求하야온것은旣報와如하거니와中國側은右要求內容을左와如히十八日發表하얏나

一、滿鐵借用電線의即時返還
二、新民府奉天間의借用長距離電話線의即時返還
三、長春大連間長距離電話線即時返還
四、開島地方의日本電線의回收
五、滿鐵沿線所在日本電線의全部的回收

右에對하야重光代理公使는政府에請訓한結果中國側에右에關한交涉은懸案으로된電信所交涉終了後開催하고십다고交涉開始受諾의回答을發하얏는데漢口日本租界回收提議와共히日中外交는드듸어複雜하게되얏다

『〇〇開會합니다 結局의動議가提出되어잇습니다 일로써贊成의 議員의起立을 求합니다 (贊成者起立)(議長)起立多數로認합니다 따라서動議와如히 決定되엇습니다 일로써〇…』으로되어잇서實際終局의動議가成立하얏다고는認定키어려운點이잇스나民政黨에서는十八日午後十一時半幹部會를開하고更히院內大臣室에서安達、江木兩相共히協議한結果 議事錄에依하야十九日終局의動議가成立된것으로認定하고十九日은開會後即時追加豫算의討議에드러갈方針을決定하얏다 따라서十九日은此問題로又一騷動을不免할모양이다

英國失業者激增

二百六十九萬에達해 公式統計開始以來初記錄

【倫敦十七日發電報聯合】 英國에잇서서의失業者는더욱더욱激增하야最近의公式統計에는約二百六十九萬二千人에達하얏는데이數字는英國의失業公式統計開始以來처음記錄이다

各派交涉會 決裂

民政黨決戰을決意

【東京十八日發電通】 衆議院各派交涉會는午後六時半開會藤澤議長으로부터濱口首相이疲勞한때문에休憩한旨를述하고今後의議事進行에對하야懇談한바잇섯스나意見이決定되지못한채七時半休憩하고政友會로부터森田·秋田兩氏 民政黨으로부터森山道의兩氏가小委員에選擧하야協議하얏스나政友會의態度는强硬하야八時에決裂한에이르럿습으로民政黨에서는即時代議士會를開하고山道院內總務로부터交涉會의 經過報告를한後政友會의誠意가疑問이니外此以上今夜深更에이르드래도追加豫算의審議를進行할決心임으로一層奮鬪를要한다고激勵하고八時廿分散會하얏나

消極的— 辭職勸告決議案

尾崎氏로부터提出 政友會의響應은疑問

【東京十八日發電報聯合】 首相의登院問題에關하야記者에際明瞭한態度를表明한尾崎行雄氏는濱口首相의態度는立憲의本義에背馳되는것이잇다는見地에서左와如히消極的辭職勸告를意味하는決議案을提出키로되야第一控室小會派의贊成署名을어더는데政友會가同案提出에同意할는지는疑問이다

決議案

衆議院은濱口首相登院의現狀으로써議會에對한首相의責任을다함에不足할뿐더러도리혀議會의權威를毁損汚辱하는憂慮가잇는者로認함

右決議함

歸邸後의首相 經過良好

【東京十九日發電報聯合】 濱口首相은十八日主治醫의勸告를물리치고敢然登院하야約三時間…

八面鋒

○昨日의 日比谷騷擾는그後大混亂!

○이걸보면 淨化의神이란케각기쉬어온보리쏴누!

○政友會의노리는點은 政策보담은 濱口首相의倒死에잇는模樣

○同情의正體도 이만하면可히짐작하려니와 政友會의正體도이만하면充分히露顯

○民政側 常習手段으로 政友側議員三十七名을告發

○總大多數의威力이 告發에만잇는模樣! 威力의正體도갈수록五里霧中

人事消息

▲有馬純吉氏(前京城日日新聞社長) 退任人事次로本社來訪
▲鎌田正一氏(前京城日日新聞社事務理事) 同上
▲大島勝太郞氏(前京城日日新聞社營業局長) 同上
▲朴成來氏(木浦木浦支局長)十二月徐島自宅에서遭外艱
▲小林滑太郞氏(公州面長)忠南道廳移轉問題로入京中入事次昨日本社來訪
▲田淵源八氏(公州學校組合會議員) 同上
▲沈鼎燮氏(南鮮製絲株式會社社長) 同上

『…… 에互하야本會議에臨한後午後八時官邸에歸하얏는데時滿主治醫의診察에依한즉相當히疲勞하기는하얏스나걱정한것보담은經過가良好함으로一同은安心하게되얏는데同夜十一時의診察에依하면

體溫 三十六度五分
脈搏 七十六
呼吸 十五

로歸邸後로床上에橫臥하야家人과雜話를하고新聞等을閱讀하얏다고

京城保育學校生徒募集
試驗 四月一、二日兩日間
本科 五十人 (女高卒業) 選科 二十人 同二年修了
手續 三月末日까지 願書提出 (用紙交付)
詳細는京城淸進洞一八八番地(電光一五二五番)本校로問議

認定指定 京都兩洋中學 各年級編入
試驗場 京城驛前ウメヤ旅館 大邱驛前 三福旅館
試驗日 京城(三月卅一日) 大邱(三月廿九日)
規則書 各試驗場에잇소 (學校所在地京都市)

開業廣告 (三月廿八日)
開業記念으로當分間 愛顧諸位께一一히 化粧用クリーム無代進呈
三工製藥社 京城武橋町九一 (總督府뒤옷집) 電話光化門一七二五番 振替京城一八三二四番
醫療藥品 工業用藥品 化學用藥品 寫眞用藥品 醫療機械 衛生材料 有名賣藥 化粧品各種
主藥 軟膏類、丁幾類、舍利別類
要略 グレゾール石鹼、醋剝液等
漢藥部
人蔘鹿茸、補劑貼藥、極擇酬應
漢藥愛用家를爲하야 特히精良한 藥材를 供備하고 特히 法製에注意하며 藥價도 低廉히하야 斯界에 模範을 示하려하오니 藥가 要를 쓰시랴하시는 人士는 만히 命用하옵소서

000303

所有別資本力量調査

日本人資本의高度進出 朝鮮人의七十二倍

日人二二五二社에拂入資本十五億圓 七年前二倍로膨脹

자본주의화(資本主義化)를목표로 조선을향하야 들어오는일본금융자본(金融資本)의세력(勢力)은해마다 치열하야진다 그와동시에 조선에는일본의자본뿐만아니라 기타외국의자본도한가지로 몰려들어와서 더욱더고도(高度)로 자본화의과정을촉진한다 그러면최근현재로조선내의민족별 자본력량(民族別資本力量)은 어떠한가? 먼저조선내에본점을둔 일본인의경영의회사수효를보면 최근까지(소화삼년말) 일천일백삼십삼개소로 그공칭자본(公稱資本) 삼억삼천사백륙십만 오천여원에 불입자본(拂込資本) 일억칠천륙백만칠천여원이나 일본에본사를두고조선에 나와잇는지사(支社)의 수효는일백십구사로 그공칭자본 십칠억삼백구십칠만사천여원에 불입자본십삼억사천칠십이만륙천여원으로 합친후합계하면 회사수로이천이백오십이사에 공칭자본 이십칠억이천팔백오십만 일천삼백십삼원 불입자본십오억일천륙백칠십삼만 사천이백사십칠원에달하야 이를대정십년의 불입자본금 칠억삼천만팔백륙십삼만 녀원에 비하면 근이배(二倍)이상의 팽창을보앗다 동시최근현재조선사람의 투사자본총액이천백만원에비교하면 놀라지말라칠십이배(七十二倍)를 돌파하고잇다

◇日本人所有經營會社

年度	合名會社 社數	公稱資金	拂込資金	合資會社 社數	公稱資金	拂込資金	株式會社 社數	公稱資金	拂込資金
大正五年	[illegible]	三五〇,三〇〇	三九七,二三三	五四	五二一,八〇〇	[illegible]	[illegible]	[illegible]	[illegible]
大正十年	[illegible]	[illegible]	[illegible]	一五四	[illegible]	[illegible]	[illegible]	[illegible]	[illegible]
最近	[illegible]	[illegible]	[illegible]	[illegible]	[illegible]	[illegible]	[illegible]	[illegible]	[illegible]

◇朝鮮人經營會社

年度	合名會社 社數	公稱資金	拂込資金	合資會社 社數	公稱資金	拂込資金	株式會社 社數	公稱資金	拂込資金
大正五年	四	[illegible]	一二〇,〇〇〇	九	[illegible]	[illegible]	[illegible]	[illegible]	[illegible]
大正十年	[illegible]	[illegible]	[illegible]	一三	一四二〇,一四四	[illegible]	[illegible]	[illegible]	[illegible]
最近	[illegible]	[illegible]	[illegible]	[illegible]	[illegible]	[illegible]	[illegible]	[illegible]	[illegible]

◇日本及其他에本社를둔在朝鮮支會社

年度	合名會社 社數	公稱資金	拂込資金	合資會社 社數	公稱資金	拂込資金	株式會社 社數	公稱資金	拂込資金
大正五年	—	—	—	—	—	—	[illegible]	[illegible]	[illegible]
大正十年	—	—	—	—	—	—	[illegible]	[illegible]	[illegible]
最近	—	—	—	—	—	—	[illegible]	[illegible]	[illegible]

◇外國人經營會社

年度	合名會社 社數	公稱資金	拂込資金	合資會社 社數	公稱資金	拂込資金	株式會社 社數	公稱資金	拂込資金
大正五年	四	一,八〇〇,〇〇〇	一,八〇〇,〇〇〇	五	[illegible]	[illegible]	[illegible]	[illegible]	[illegible]
大正十年	四	[illegible]	[illegible]	七	[illegible]	[illegible]	[illegible]	[illegible]	[illegible]
最近	二	二,五〇〇,〇〇〇	二,五〇〇,〇〇〇	一〇	[illegible]	[illegible]	[illegible]	[illegible]	[illegible]

會社數로六倍 資本으로十一倍增

◇朝鮮內에本店둔日人會社 大正五年以來의激增

총독부식산국상공과(殖産局商工課)에서 최근조사한바에의하면 대정오년이래두년간회사(會社)공장(工場)등의 자본증감의통계수자를 보면 대정오년도말에 일본사람의손에 경영하는 합명(合名)합자(合資)주식(株式)의회사총수는 일백구십칠개처에 공칭자본(公稱資金)총계는 이천륙백구십륙만사천이백원이오 불입자금(拂込資金)은일천팔백륙십만이천사십사원이든것이 최근에 일으러서는 회사의총수는 일천일백삼십사개로 대정오년에비하야약륙배(六倍)를증가하엿고 자본금으로는 공칭자금이 삼억삼천사백륙십만오천오백구십륙원을 돌파하고 불입자금으로 일억칠천륙백만칠천륙십칠원에달하니 대정오년의 자금에비하면 모다십일배반강(十一倍半强)이 늘어잇다 그들이경영하는 회사중 각종별로증가한바를보면 대정오년과 최근사이에 ▲合名會社는六倍半 資金은十一倍半强 ▲合資會社數는十一倍半强 資金三十一倍半强 ▲株式會社數는五倍半强 資金十一倍半强增加 으로합명회사의자본이제일만히 늘어잇다

朝鮮人會社增加는 十三年前의僅四倍

대정오년에비하야겨우사배증가 微微한朝鮮人資本

그다음에 조선사람의 손으로경영하고잇는 회사의 증가별을보면 대정오년도말에 합명(合名)합자(合資)주식(株式)의회사수효는 겨우삼십팔개소로 공칭자본 구백칠십칠만 오천삼백사십원 불입자금 사백칠십칠만팔천원 이든것이최근에일으러 이백팔십팔개소로 공칭자본 사천칠백이십삼만사천오백오원 불입자금 이천일백만오천일백칠십오원으로 대정오년에비하야 십삼년동안에 공칭자본으로사배팔(四倍八)증가 불입자본에잇서서사배사(四倍四)의증가를 보이고잇다 할지라도 일본사람의 진출이 십배이상의속력으로 늘고잇는것에 비하면 과연유一이다

外地에本社둔 會社도激增

대정오년보다사수로이배 資本으로는十倍!

그다음에 일본이나 혹은만주기타 외지에 그경영본사(本社)를두고 조선의여러가지 산업개발과 리권획득을 목표로하야 그지사(支社)를설치하고 투사하는 회사의 수효도 대정오년에는 오십삼개이엇든것이 최근에는 일백십삼개처로 약이배반강(二倍半强)이늘어잇고 자본에잇서서 과연십배반(十倍半)이늘어잇다

外國人經營 會社三個

總額二百六十萬圓

조선에서 순전히 외국인(外國人)의손으로경영하는회사의수효는 보잘것이업다 합명(合名)혹은합자(合資)의경영회사는 한사람도업고 주식회사로는 대정오년에 단한곳으로 자금은 이백만원이든것인데 최근에일으러 세개로 겨우이백륙십이만원에지나지안는다

朝鮮初等教員도 初任俸給을減下

학무국에서립안연구하든중성립 이것도재계공황이나흔현상이다 四月一日부터施行

조선의초등학교(初等學校)의교원(敎員)초임급(初任給)이일반학교 직원에비하야 자못고률임으로 총독부 학무국(學務局)에서 그개정을 연구하든중 드되어 오는사월부터 인하감봉하기로되엇는데 그내용을보면 종래관립사범학교(官立師範學校)졸업생에 대하야 남자는 구급봉(九級俸 ─五十圓)에 일본인교원은가봉(加俸)또는 숙사료(宿舍料)까지합하야 실로구십여원의 거액을밧고 녀교원(女教員)은 초임급 사십여원에 일본사람은가봉 숙사료까지합하면 실로 팔십여원에 달하든것을 이번에는 ▲男子는初任俸四十七圓▲女子는四十圓 식으로각각감봉하엿는데 그에딸아일본인 교원만그혜택을 닙는 가봉과 숙사료에도 다소감하할것이요 각도립사범학교를 나오는교원의초급봉도 일반률동비률로 감하할것이라한다

金三龍에一年役

작년십이월 학생사건으로 서대문경찰서에 검거되어 송국되엇든 고학당김삼룡(金三龍) 배재(培材)고보교김병선(金炳善)은 각각일년징역을밧고 김병선은 집행유예로 출감하엿스며 김삼룡은 불복공소하엿든바 십구일복심에서도 일년징역을 바덧다 한다

文廟春期釋奠

경학원(經學院)에서는 문묘춘기석존(文廟春期釋奠)을 이십일오전십시부터 동원내에서 거행할 터인바 대성전행례(大成殿行禮)와 강연이잇슬터 이라한다

鐵道員養成所志願者 定員의十一倍

취직난시대를반영한다 昨年보다여기만激增

전문(專門)과대학(大學)을졸업하고도 취직에헤매이는 이때에 입학하면 학비의일부 까지보조하야 졸업만하면곳 취직을보증하는 철도국종업원양성소(鐵道局從業員養成所)에서 모집할상원과 지원자상황을보면 오는사월에입학양성식할 생도정원일백사십명에 대하야그 지원자는실로십일배인 일천오백명의 다수를돌파하고잇다 다른전문학교나 일반중등학교에는 지원자가 작년에비하야 일반으로격감하야잇슴에불구하고 이학교만은 작년에비하야 거의일활반인 약이백여명이늘어 잇는것으로 각과별지원자를보면

科別	募集定員	應募人員
業務科	三〇名	五一六名
運轉科	四〇名	二七三名
工作科	三〇名	二三九名
電信科	四〇名	四七三名
合計	一四〇名	一五〇一

으로 과연취직난시대 실정을여실히말하고잇는것이라

洋服工自殺企圖

십일(?)오전여덟시경에 시내 동십번지양복직공(洋服職工)박룡옥(一九)는자긔집에서

어린이날準備 聯合會를組織

지금부터성대히준비 在京少年團體代表會合

조선의어린이의명절로 해마다거행하여오는 「어린이날」을 금년에도 성대히거행하기위하야 그준비로 지난십팔일오후다섯시 부터시내 견지동(堅志洞)팔십팔번지 경성소년련맹회관(京城少年聯盟會館)에서 재경각소년 운동단체 대표자가회합하야 금년도 어린이날 긔렴행사거행에대한 토의가 잇섯는데 림시로 아래와가티 중앙련합준비회(中央聯合準備會)를조직하엿다한다

▲總務部丁洪教(常務)方定煥 高長煥 ▲交涉部朴陽信(常務)尹容爾 李亨雨 李內熙 李龍根 文東完 金允杰 金鋼 ▲地方部洪基奐(常務)安丁福 崔英鎬 金正鎬 梁在應 金活 ▲考案部方定煥 安俊植 丁洪教 ▲宣傳部丁世鎬 李光洙 李瑄鉉 李鉦相 李時穆 高長煥(常務) ▲財政部金鋼善 金源培

家債引下要求 正式으로訴訟

집세내려달라고재판해 判決如何가注目處

종로(鍾路)이정목김응환(金應煥)는 종로계림상회유재선(劉在譜)을 상대로 가옥청구(家賃請求)소송을제기하엿는데 피고유재선은 불경긔인이째에 매월일백삼십원이라는 집세는 부당하니 매월팔십원으로 정하는것이 적당하다하야 가옥인하(家賃引下)로 리인(李仁)변호사를대리하야 응소(應訴)하야 금십구일 경성지방법원 민사부에서 공판이개정되엿는바 이것은 각지도시에서 차가인동맹(借家人同盟)이설립되고 가임인하의운동이 맹렬한이때에 법적수속으로 인하를 요구한것은 조선에서처음으로 이판결의결과는 자못주목되며 법적효과가성립되면 그영향이크리라한다

世醫專今春卒業生

이번에 세브란스 의학전문학교졸업생씨명은 다음과갓다

美永吉 李貞鎬 安泰熙 金興

百萬長者家의 骨肉相爭戰

형의고소로아우가칠창에 漢江林氏家의紛爭

십구일경성복심법원(京城覆審法院)에는 형의고소로말미암아 쇠사슬을 차게된아우가잇다 시외한지면한강리(漢江里) 백만장자 림광수(林光洙)는 백만가부 ...의 아들로 ... 삼형제의 ... 아들을 두엇는데 ... 서자(庶子)가지두엇는데 약백만여원의 가산을 분배하는데 ... 인상(仁相)에게는칠백석추수의토지를 ... 상해(上海)등지로류랑하면서자긔명의의재산천부를소비하게되매 그부친광수는서자를 터욱사랑하는마음으로장자의명의로잇는약십칠만원재산을서자에게주기로하여 ... 일에사망하게되매 명선과서자 인상은 그형에게 동긔탈소(登記抹消)신청의소송을제기하야 일심에서승소하고이심에서패소하야 ... 인상을 위증(僞證)교사등 죄명으로 고소하엿든바 인상의 모든죄과가 충분하다하야 일심에서 일년징역을밧고 이계심상 묵(沈세鶴)변호사를 변호인으로 공소공판을 밧게된것이다 그형호상은지금도 약팔십삼만원의 재산을 가지고서케인상은일 푼이업는 적빈이라는데 서적(庶嫡)간의 재산으로 인한골육(骨肉)간의 재산은 장차 주목되는바 이라한다

生活難不和原因 離婚訴一日四件

회창한봄의 청춘남녀들의 련애와약혼의 「씨」는만이되는것이 아니라리혼(離婚)의 씨-슴도되는것인지 금십일일 경성지방법원 민사법정에는 일시에 네쌍의 파경(破鏡)자혹이잇섯는데 그들의 씨명은다음과 가트니 그원인은 남편의학대와 박랑이며 또한생활난이라한다

(一男張孝敬 一女張十福)(一女崔□□ 一男李完永)(一女徐銀分 一男李仲吉)(一男金光泰 一女朴今□)

大百貨店 課稅主張

경성부내에는 작년이래로 대백화점(大百貨店)이 적극적으로 영업을확장하야 그런치안어도 불경긔에울고잇는중 소상업자는 백화점의압박으로 문을닷는자가속출하는형편인데 대점(貸店)대가(貸家)의 문찰(門札)은 립춘갓치 쳐쳐에서 나부끼게되엿다

핀셋트

▲경긔도에서는금년에 새로삼은 뽕나무배만주를 농민에게분배식상하려고 간부들이출동햇다고 ▲백성들의불평이 그들과함께따라다닐터이지 ▲삼월오복점에서는 금년에자본금을 삼천만원으로 증자한다고 ▲조선 사람잡화상몃개가 또문을 다치게될라는고? ▲종로서에서도 마짱신사도박단을검거햇다 ▲슬데업시 청한사람징계하는대신에 이따위도박군이나 철저히 검거해보는것이 어떨가?

暴行한中央生 廿六日에控判

작년가을시내중앙고등보통학교(中央高等普通學校)동맹휴학시에 맹휴학생들이 교장실을습격하고 교원을구타하며 교실과건물 집물을 파괴한수동자남일우(南一祐)등팔명은 지난이월경성지방법원에서 폭력행위(暴力行爲)취체법(取締法)위반의죄명으로 각각징역 팔개월혹은 륙개월의처분을밧고 불복공소하엿든바 오는 이십륙일 경성복심법원에서 공소공판을 개정하리라는데 ...

▲南一祐▲李秉勳▲金世彬▲申相弼▲尹泰鉉▲白根植▲...

警戒網突破코 共黨員潛入說

『하바로스크』에서파견해 新義州署大緊張

【新義州】로령하바로스크에근거를둔 고려공산당원(高麗共産黨員) 함남홍원(咸南洪原)출생의김원(金源)(二三)이로중에서 사명을띄고 최근안동현으로부터 조선내에 잠입한 형적이잇서 신의주경찰서에서는 바야흐로 엄중한 수색을 하는 한편 각방면과련락하야하는중이라한다

孀京殺害美人 一年半에服役

시내원정(元町)삼정목 임백칠십구번지함삼순(咸三順)(一八)은 (嚴某)에게 유인되어 임신하엿든 ... 나아죽인혐의로 작십칠일 경성지방법원에서 일년반징역을 언도바덧고 그어아의시체를 유기하기에 공모한 그친모윤씨(尹氏)는 징역 ... 집행유예를 바덧다한다

植桑督勵로 道幹部가出動

견가의폭락을구코진행 農民不平이注目處

경긔도 잠업십만석 계획(蠶業十萬石計劃)에의한 금년식상(植桑)본수는 삼백만본인데 이는 방금도내각군에서 식상 할자리를파는중인바 이를독려(督勵)하기위하야 경긔도지사를 위시하야 수뇌자들은 지난십칠일 부터관내각군에 출장하야 친히이를 독려하는중이라한다 그러나작년의견가폭락으로 인하야 일반농민은 큰타격을밧게 되엿슴으로 그독려로인하야 농민의 불평이 얼마나 일어날는지 크게 주목되는바이라고한다

京城府議質問終了

경성부협의회는 그동안련일 개최되어 지난십칠일까지 소화六년도 경성부예산에 관한 질의를마치고 십구일부터는 위원회로 계속개회 된다고한다

淑明會定期總會

숙명진명양정(淑明進明養正)세학교졸업생으로 조직된양명회(養明會)에서는 제오회정기총회를 오는사월이십일토요하오 한시부터 모교인 시내봉래정 양정고등보통학교(養正高等普通學校)내에서 개최한다는데 재경회원은 물론 각지방회원도 만히참가하기를 바란다한다

光州青年 十數名被檢

광주경찰이돌연검거 七名에겐拘留即決

【光州】광주경찰서(光州署)에서는 지난십칠일 새벽다섯시경부터 돌연히 공기가긴장되야 다수의 정사복경관대를 출동식히어 시내각처에 대수색을단행하는 한편 조선만(趙善萬) 서재익(徐在益) 강유진 지창수 유영철 김관암 김복일 임광룡등 제씨들을 일시에 검거하야 엄중히 취조한결과 강유진 조병칠 지창수 서재익 유영철 임광룡등 제씨는 전부 이십오일간구류로 즉결처분(即決處分)을 하야 광주형무소(光州刑務所)로넘기고 그남어지 김종선 김복실등 제씨는 아즉도 취조를 계속하는 중 이라는데 이제 그내용을탐문한바에 의하면 얼마전에 ... 김동(金東)... 국철(國鐵)... 이라는 순사와 차움을 한 것이 원인으로 즉시경찰서에 검속되야 엄중한취조를 당하야 오는중인데 더욱이와가티 확대되야 검거된 듯하다고한다

鍾路署에 紳士賭博團

경관십여명이포위하고서 九名中二名逮捕

며칠전에는 본정서(本町署)에 코 도박에열중하여잇는 구명의 신사도박단(紳士賭博團)이 대모모회사원등 신사와 기생일명 낫에 검거되엿더니 십팔일에는 또다시 대규모의 신사기생마짱도박단(紳士妓生麻雀賭博團)이검거 되엿나니 그중서병두(徐炳斗)홍병규(洪炳奎)외이명만 붓잡히고 남어지수명은 모다도망하엿다는데 그들은 ... 『마짱』을 증거품으로 압수하엿다한다

金海農民聯盟 青年部를新設

【金海】김해농민련맹(金海農民聯盟)에서는 빈농계급의청년을망라하야 계급적××적 독자성(獨自性)을완전식키기위하야 지난십륙일 오후一시에 동련맹대강당에서 설치대회를 개최하엿는데 이십여명의 부원이모혀드러 대성황리에 규약제정을맛친뒤 위원선거 와 토의각항을결정한후 동십일시에 무사폐회하엿다한다 ◇委員李東正外十二人

螢雪積功成果

≡廿日各校卒業式≡

▲中央保育學校 下午七時半仁寺洞中央禮拜堂에서 ▲中央基督教青年會學校 下午七時半 夜學本科第二十一回商業專修科第二回卒業式 ▲槿花女學校 本科高等科第八回 普通科第十回卒業式午前十時擧行 ▲京城實業專修學校=卒業生七十二名中優等生 ▲李鴻相▲金裕學▲金炳院▲楊秉玉▲柳聖秀▲趙仁鎬▲李高憲▲下應壽▲趙洛弘 ▲志願別 會社十六人 商店十四人 金融組合十一人 上級學校十四人 官公署其他十七人

第四回 卓球選手權大會

(參加金十錢을添付하야)

日時 四月三日午前十時
處所 鍾路中央青年會館運動室
申請期限 三月二十一日까지青年會로
主催 中央基督青年會
後援 朝鮮日報社運動部

楊子江 全十二巻 朝鮮劇場 監督…李慶孫氏 撮影…李乾昌氏 主演…金昌根氏 南國月孃

淋疾? 남녀간림질에 백약이무효하고 ...

梅毒? 신구병의 백약이무효하며 ...

陽氣不足 (滋陰興陽丸)은 ...

廣告 도읍事이오니 注意해보시요

責任保證 信用本位 保險機械 唯一商店

島田誠昌堂 寫眞機械 活動寫眞機 一般材料 京城府明治町

高貴御料 ラーヂ萬年筆 LARGE FOUNTAIN PEN CO. 特約店大募集 目下大景品付特賣中 東京市神田區〇〇本町 酒井長次郎商店 電話浪花四七二八 振替東京四九五三 御申越次第目錄 大特價 實贈呈

三月中 農家行事
樹木栽植(三)
擔當記者

主要樹種의適地

樹木은前記와가티 土壤의狀況이다를적마다 適否가생긴다 山麓 山腹 山頂或은溪谷에따라서 差가잇슬뿐아니라 山의南側과北側에도區別이잇다 그리고河岸低地는每年夏季면 浸水되는地方或은 潮風이强한地方等에도各各樹種을달리한다

造林은普通으農作과 달러植付後적어도五年 乃至十數年間그대로生長을要求하는것으로 容易히途中에서 變更키어려운것임으로 樹種의選定을그릇한때에는長期間不利益함을 늣기게된다그럼으로當初의 計劃할때에는造深한注意를要함으로써下記에主要樹種의適地를記述하겟다

◇赤松

適地 一般山地어느곳이나適當치아니한곳이업스나 特히深壤土或은砂質壤土地를 조와하고塡土砂土에는成育이잘되여乾燥에는强하나 濕氣에는弱하다 朝鮮全土에適當하다

注意 大面積에다赤松單純林만하면 松虫이에害를바듬이甚함으로 아모조록混淆林을하는것이得策이다

◇黑松

適地 一般이 赤松에近似한데比較的 溫暖地方의海岸地帶에 適當하고 寒風直射地는실여하며 가장海岸을조와하고潮水 潮風에强하다 松虫의害는赤松보다들하다

◇落葉松

適地……適濕한壤土나砂質壤土를조와하고 埴質壤土에도適當하나濕地 過濕地에는不適하고土深一尺을要한다

注意……廣大한單純林을만들때에는 間或病虫害의襲來를맛는수가잇다

◇朝鮮五葉松(잣나무)

適地……適濕한壤土 砂質壤土또는 埴質壤土에適當하고腐植質土에는 生育이잘되나砂土와埴土에는 適當치못하다土深은一尺以上이오 地味中等以上을要한다 普通바람이덜부는 山中腹以下에適生된다

◇檜

適地……適濕、壤質、肥沃한山麓의壤土또는砂質壤土를 조와하고中腹以上의山地、乾地、濕地及荒廢地에는 適當치안코普通保護樹를有한 林地로서寒風直射치안는 中等以上의地에成育한다 南鮮地方이아니면生育에適當치안타

◇樅(전나무)

適地……適濕한壤土또는埴質土를조와하며 埴土及砂質壤土에도適當하고 土深一尺以上되기를要하며 普通山麓과谿間에도잘生長된다

◇赤楊(오리나무)

適地……適濕한壤土埴質壤土또는砂質壤土를조와하고 埴土에對하야서는好適하고 畦畔河岸及平地等에最適하고過濕地에도成長이잘된다

◇니세아카시아

適地……이것은豆科植物인關係上如何히瘠薄한土質이라도生長이잘된다 그中에도埔土、砂質壤土에잘되나一般이 山地에植栽하면成績이조치못하다그러나火田跡地나 代採後即時肥沃한土地에는相當한生長을한다

◇楊(오롱)

當地……適濕肥沃하고排水良好한壤土、砂質壤土又는埴質壤土에도잘된다土深은二尺以上으로地味中等以上을要한다 普通田圃宅地周圍等에植栽하는것인데寒風한地、西向地、山地、乾燥地、低濕地에는適當치안타

報恩文字普及盛況裡終了

【報恩】 충북 보은 본보지국(報恩本報支局)에서는예정과가티 지난달 이십일부터문자보급(文字普及)을하기위하야 반원(班員)을 모집하야 강사조경순(趙京俊)군이한글을강좌하얏든바 처십일이되자 군당국으로무터 도지사의인가를 요한다하야 즉시수속을하야인가를낫려가지고 계속하얏는데 그성적이매우 량호하야 남자사십팔인 녀자이십이인으로 이십일간 단괴일이엇것만 모다한글을 견해하고지난십일일에 폐회하고 일동이긔렴으로 사진까지 박엇스며더욱일반으로 한글보급을 희망하엿스나 부득이한 사정으로섭섭하게도못치게되엿다

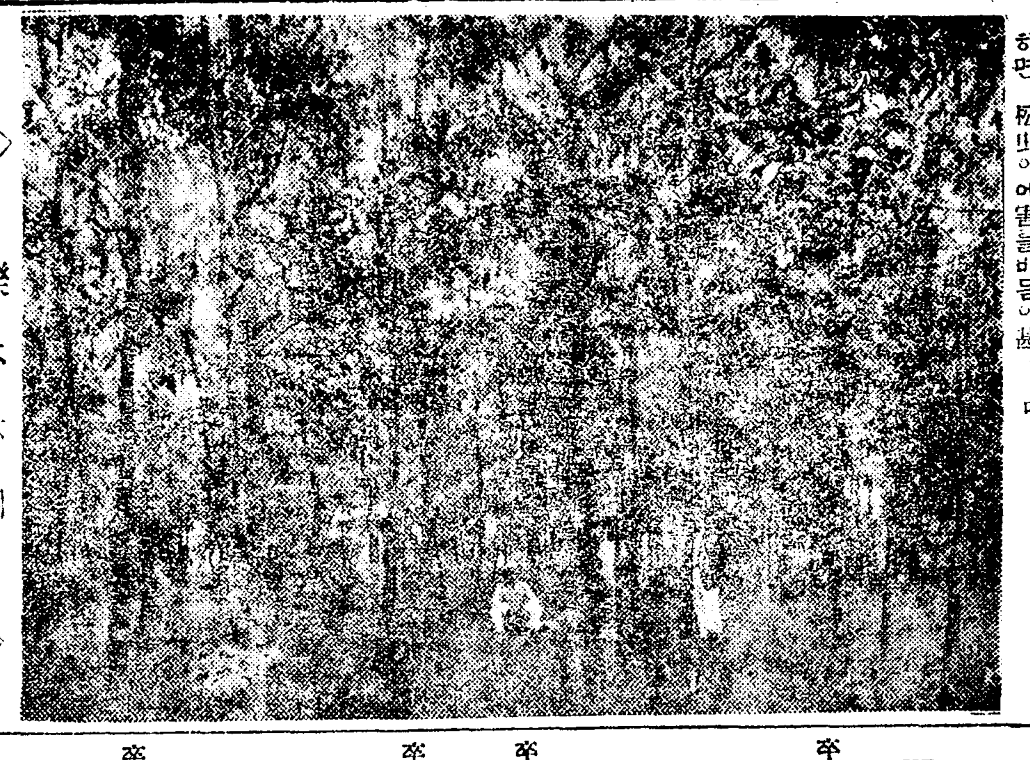
◇……櫟木林相……◇

朝鮮의火田과火田民의生活(七)
金在錫

그들은「감자」와「조」를먹을지언정배불리먹으며그리고도 十一圓이란餘裕가나는그들의生活이다「火田民이배곱하죽는다」는말을들으나그것은特殊한事情(旱災 水災 虫災 獸災 驅逐 取締)으로因하야 一時그런困難을當하는수가잇스나 이러한境遇는 平地의地主 自作農이라도凶年이面當하는일이다(이火田民의收支狀況에對하야는 後期에詳記하겟기에 여긔서는仔細히하지안는다)이것도그들을 誘引하는한原因이되나 只今여긔에農村의貧者、其他먹을것업는者들이 다른職業을찻지아니하고山으로만드러와 火田을耕作하여서먹고살겟다는 그들의心情을解剖해보면 其主要한者는아래와가트니 이것을火田民入山의積極的原因及 動機라고할수가잇다

(一) 容易하게大面積의耕地를無償으로獲得할수가잇는것
(二) 火田은 初期數年동안은平地의田보다 土地가肥沃하야收穫이만흔것
(三) 地稅其他公課負擔이全無또는적은것
(四) 生活이簡易安逸하야一年中二、三個月勞動하면一年먹고도남을만한食糧이생기는것
(五) 現耕의火田이地力衰耗해지면 容易하게다른곳에그代地를어들수가잇는것
(六) 開墾하다가發覺되여 罰金이나懲役에處하여도 決코不名譽가되지안는것
(七) 地勢 距離 樹林 取締官吏의不足等의關係로 取締困難하며 따라서숩게發覺되지안는것
(八) 發覺檢擧되여도其刑이比較的輕한것
(九) 材木이豐富하야 家屋建築에容易하며 燃料에不自由가업는것
(十) 耕作法이容易한것
(十一) 施肥의必要가업는것
(十二) 社會的制裁가업서무엇이든지 마음대로할수잇는것
(十三) 法律이普及되지못하야生活이比較的自由스러운것
(十四) 生活이困難하지안흔것
(十五) 地方維持策을講究할必要가업는것
(十六) 平地農業에比하야純利益이多大한것

다음에 一時世上의耳目을驚動식히든×南甲×郡의火田地帶의一部分에對하야 그들의入山原因과火田民이된動機를調査해본結果를보면(調査地는 國境의某郡이나 發表할수가업다)

(A) 入山原因(調査戶數一、四四八戶)
(가)農村에서債務로하야所有土地를다팔아버리고生途가업서진者 一八九戶
(나)意外의災難으로倒産한者 三八六戶
(다)收穫이漸減하야生活이困難해진者 六〇三戶
(라)商業에失敗한者 三九戶
(마)前住地中國에서쫏겨온者 六一戶
(바)分家하엿스나分配바든土地가업는者 一六〇戶
(사)迷信으로因하야移轉해온者 三戶
(아)其他 八戶
計 一、四四八戶

(B)動機
(가)親戚知己의勸誘에依하야그先進者를依賴하고入山한者 五三二戶
(나)小作地를엇기爲하야드러온者 二二四戶
(다)火田을買受하야地主가되고십허서多少의資本을가지고온者 一三三戶
(라)火田民의傭人이되여드러왓다가獨立한火田民이된者 一七七戶
(마)當地에農耕適地가잇다는風聞만듯고들어온者 一八六戶
(바)偶然히왓다가 火田適地를發見하고 故鄕에도라가家族을引率하고온者 一九六戶
計 一、四四八戶

即이곳 一、四四八戶의火田民은(A)와가튼事情으로하야 生途를이러버리고 방황차즈려헤매이며 쫌고잇다가 (B)가튼偶然한動機와機會로 火田耕作을始作하야 지금은배곱흐지안케살고잇는者들이다 이것은그一例에不過하나 朝鮮의代表的火田地帶이며 朝鮮火田의縮圖라할수잇스니 他地方火田民의火田民된原因과 動機도다이와비슷할것이다

地方各校卒業狀況
希望別其他

晋州農業學校
卒業生總數 昨年度(今年이五學年第一回卒業인故로昨年卒業生은無함) 今年度三十五名 上級學校志願者無 就職全部希望

晋州一新女子高普
卒業生總數昨年度二十三名 今年度十二名
今年卒業生中
(가)上級學校志願者六名(日本女大一名 京城師範演習科三名 講習科二名)
(나)家事六名

晋州師範學校
(三月十七日卒業式擧行)
卒業生總數昨年度六十三名 今年度七十九名(全部就職)

晋州高等普校
卒業生總數昨年度二十九名 今年度十九名
今年卒業生中家事二名 上級學校志願者十一名 就職六名(志望別 師範五名 醫專二名 法專 高商 高農名一名 渡米一名)

光州高普校
卒業生昨年度三三 今年度二九 (가)上級學校二〇人 (나)就職九人

光州女子高普
卒業生昨年無 今年一九 上級校五人 就職五人 家事九人

光州農校
卒業生昨年度三二 今年度三一 上級校一人 就職三〇人

光州스피아女校
卒業生昨年三 今年九 上級校一人 就職四人 家事四人

江景公立商業校
卒業生總數二九名 志望別 金融組合一一名 銀行三名 會社六名 個人商店三名 自營四名 上級校二名

宣川信聖學校
昨年卒業生數一一人 今年卒業數七人 上級校三人 就職一人商業經營三人

宣川保聖女學校
昨年卒業生(中等科)一四人 今年卒業生(中等科)二三人 上級校八人 未定一五

法律問答

【問】一、抵當權設定된建物을地料의延滯로明渡되얏슬때抵當權者는明渡를請求한地主에對하야損害賠償請求를할수업슴니까
二、取毁한建物의材料를明渡請求者가地料로써差押하면抵當權者와의先取特權關係如何當該法條並敎하야주시오 (大邱欲知生)

【答】一、損害賠償請求를할수업슴니다
二、賃貸人은該材料에對하야先取特權이無하고(民法第三一三條에提한動産이아님으로)抵當權者가其目的物이毁損한境遇에도現히殘存物이有한時는不動産의性質을有치아니하야도其物上에抵當權의效力을保持할을得함니다(大正五年三月十一日同六月二十八日及同六年一月二十二日大審院判決)

【問】一、女戶主인甲이無子한幾萬圓의財産家로서前에死亡하온바親族會에서甲의媤兄의次會孫으로死後養子를選定하야甲의夫配兩位를 奉祀하라하옵는바距今二十五年前에出嫁한甲의長女乙이非理로財産에慾心이充滿하야親族會에서畓五斗落과田二日排을許給할에도不拘하고甲의遺産全部를自己가相續하라하옵는바親族會에서選定하라는養子가當當히成立되오며乙의하고자하는行爲가成立되겟슴니까甲이乙에게무슨遺言이事도全無함니다乙의行爲가成立되면노라가신甲의夫配는奉祀할道가無하게되겟슴니다
二、甲乙兩人의田이隣接하은바細部測量時에甲의田一部가乙의田에編入査定하온바乙은此査定을認諾하고甲의田一部도自己土地라主張하오니甲은該編入된部分을차줄수업슴니까 (一問生)

【答】一、曾係行의人은養子가되지못하니甲의子의行에該當한人을養子로選定하시오養子가選定되면甲의遺産은養子에게相續됩니다
二、乙의名義로査定된部分은차출수업슴니다

【問】一、甲이七年前에乙의土地를買受한것이잇는데 只今名義移轉을하라고하나 乙이五年前부터 流離乞食하고 住所가一定치못하야 알수가업스니어떠케手續하여야올슴니까 又는乙이死亡하고 其相續人이업는時는어떠케手續을할슴니까
二、右境遇에 乙은死亡하고其相續人丙(乙의實子成年)이잇다하면엇지하나며 又丙이未成年이라하면엇지합니까
三、右境遇에 乙은死亡하고相續人(乙의實子女成年)丙이잇는時에는어떠케합니까 又丙이未成年이면엇지합니까
四、右境遇에乙은死亡하고其相續人(乙의妻成年)丙이잇는時는어떠케합니까(求知一讀者)

【答】一、乙을相對로買賣에因한所有權移轉登記手續履行請求의訴를提起하야 乙에게送達不能이되거든 公示送達申立을하야勝訴確定判決로 登記手續을하시오萬一乙이死亡하고其相續人이無한時는 檢事를相對로前記訴訟을提起할수잇슴니다
二、三、四、乙의相續人에게相續登記가되지아니하얏스면 其相續人을相對로 相續登記를하고 相續人을相對로前記訴訟을提起하시오 若一其相續人이未成年者이면法定代理人을相對하야訴訟을提起하시오

【問】○○會社의經營인金鑛事務所에서火藥이爆發하야鑛夫一名과火藥監督一名이慘死하얏승니다會社의規則에鑛夫가歸家時에事務所의出勤簿에印章을찍어야出勤하얏다는票가됨으로印章을찍으라고事務所에들어서자말자火藥監督이火藥을솟우에노코볼을쒜여노기다가爆發이되야監督과二名이同時에慘死하게되엿승니다慘死한鑛夫의食口가會社에對하야慰藉料를請求할수가잇슴니까若監督이鑛夫에게火藥을불을써여노기라고시키여노키다가慘死하게되엿서도慰藉料를請求할수잇슴니까(平北白生)

【答】鑛夫의過失로因하야爆發되얏스면會社에對하야請求할수업스나監督이노기다가爆發되스면會社에對하야損害賠償을請求할수잇슴니다
寬勳洞四(辯護士崔斗煥氏答)

【問】一、法人이아닌社團又는財團으로共同所有土地를登記하는新法規가잇다니管理人又는代表者는一人又는幾人이라도할넛가新法例를詳細敎示하여주시오
二、門中土地를個人名義로두엇든바門中一人이所有者의印章을私取하야自己名義로移轉登記한後他人에게賣渡하얏슴으로門中의告訴로賣渡者가處律하엿스나門中에서新買主와相對로民訴를하여야하겟슴닛가詳細히手續方法과訴訟名을敎示하여주시오 (답답生)

【答】一、아즉合有登記에對한法律이施行되지안슴니다
二、門中에서買受人을相對로訴訟을못함니다萬一買受人이信託土地인줄알고卽賣物을放買를하엿스면損害賠償請求訴訟밧게업슴니다

【問】一、本人의所有土地臺帳에는地目이畓으로되여잇고登記書類에는地目이田으로되여잇슴니다事實은畓이온데土地臺帳과登記書類와一致식힐必要는업슴잇가요若登記書類의地目을畓으로訂正하라면엇더케하여야됨잇가
二、六法全書販賣店은어딩니까(順天一讀者)

【答】郡廳에地目變換申請하여土地臺帳訂正되거든土地臺帳添付하야地目變更의登記申請을하시오
二、六法全書는京城鍾路一丁目岩松堂書店에照會해보시오
(辯護士李仁氏答)

各學校入學案內(28)

兩洋中學
上級編入試驗
期日 昭和六年三月卅一日(午前八時半부터午後二時外지)
申請 上級編入志願者는入學用紙(事務所에잇슴)에記入한우에編入考査料金二圓을添하야試驗日外지에申請할事(但一年은無料)
課目 一年及二年級(國語算術) 三年級(英語國語漢文代數) 四年級(英語國語漢文代數幾何)
用品 펜 잉크 鉛筆(紙는不要)
成績 試驗當日午後發表
注意 本校의編入考査는學科考査五十點滿點으로 人物考査五十點滿點을加하야成績을決함
試驗場所 京城驛前ツメ十歲館
電話本局一二四八番
校舍京都市西大路三條

ウテナ固煉白粉
우테나 고연백분
純無鉛
분이잘먹어
동정더럽지안어
化粧의영예一等
어엽분살빗과
魅力의白色에
幸運의健康色
定價各色五十錢

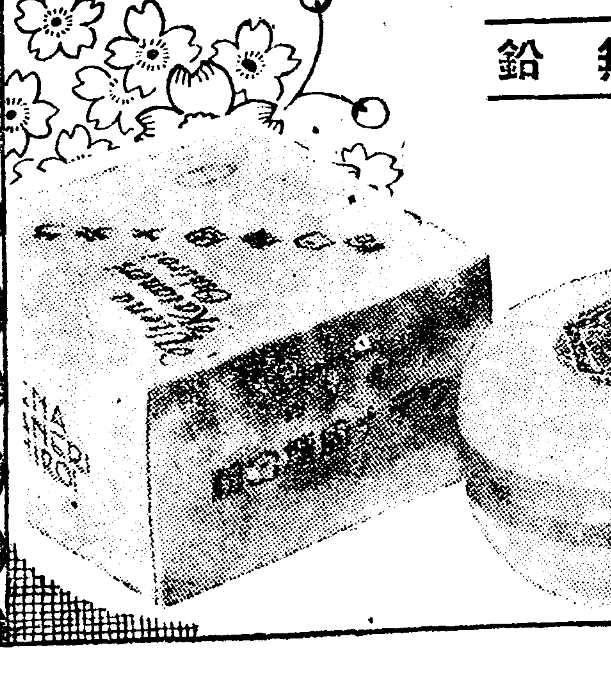

東京・本鄕 久保政吉商店
5.30

자미 약미 포도酒
赤玉ポートワイン

살찌는것도여러가지다
두부살물살은健康의埒外! 날마다規則잇게
赤玉먹는사람의 그래도보기조케 썬
살그단단한살이야참赤玉먹은正銘의健康體!

公賣公告

宜寧郡洛西面來濟里 滯納者 李元玄
同郡同面同里三一四番地 田 一、三三七坪
陜川郡靑德面仰津里 滯納者 安甲相
宜寧郡洛西面阿近里四七二番地 田 一、三九三坪
宜寧郡富林面升原里 滯納者 李銖仁
同郡同面甘岩里二〇六番地 田 一、三八二坪 外一筆
宜寧郡芝正面鳳谷里 滯納者 姜泰淵
同郡同面馬山里九〇六番地 田 二、五四八坪
宜寧郡芝正面鳳谷里 滯納者 安應中
同郡同面同里五一二番地 畓 三三二坪 外一筆
宜寧郡洛西面金火里 滯納者 李昌三
同郡芝正面梧川一一四番地 田 三、九三七坪
宜寧郡觀德面井洞里 滯納者 李容觀
同郡芝正面馬山里三二一番地 田 一、一六三坪
宜寧郡富林面景山里 滯納者 李鉉容
同郡芝正面太夫里六八七番地 畓 一、五八三坪
宜寧郡正谷面白谷里 滯納者 田踏鳳
同郡芝正面城堂里一九五番地 畓 五四三坪
昌寧郡高岩面中岱里 滯納者 李根馥
宜寧郡芝正面鳳谷里五二一番地 畓 六一六坪 外一筆
宜寧郡宜寧面東洞 滯納者 孫洪兌
同郡同面西洞七六二番地 畓 四一〇坪
陜川郡大幷面陽里 滯納者 孫聖一
宜寧郡七谷面陶山里八九九番地 畓 四九四坪
宜寧郡洛西面來濟里 滯納者 李雲英
宜寧郡富林面孫吾里二三四番地 畓 一〇一八坪

前記差押物件을入札로써公賣함
入札場所 宜寧郡廳
入札及開札日時 昭和六年三月二十五日午前十一時
加入保證金 買受見積價格의百分之五以上
契約保證金 落札價格百分之十以上
代金納付期限 昭和六年三月二十七日限
右公告함
昭和六年三月十四日
宜寧郡守 崔元楨

不動産競賣公告

左의不動産을昭和六年四月六日午前十時競賣에附함競賣保證金은申出額에十分의一로함
平壤地方法院安州支廳

順川郡舍人面安國里一二 一、田 壹千貳百九拾六坪 最低競賣價額 參拾八圓
順川郡舍人面安國里一四、 一、田 參千百九坪 最低競賣價額 壹百貳拾圓
順川郡舍人面安國里一六 一、田 四百四拾七坪 最低競賣價額 拾八圓
同郡同面同里一七 一、田 壹百七拾七坪 最低競賣價額 七圓
同郡同面同里二〇 一、田 壹百六拾九坪 最低競賣價額 拾圓
同郡同面同里二八 一、田 九百參拾八坪 最低競賣價額 貳拾八圓
同郡同面同里五五ノ一 一、田 貳千七百九拾七坪 最低競賣價額 壹百圓
同郡同面同里五五ノ二 一、田 參千百九拾七坪 最低競賣價額・壹百貳拾圓
同郡同面同里五八 一、田 參千參百參拾八坪 最低競賣價額 貳百圓
同郡同面同里七七 一、垈 八拾七坪 最低競賣價額 拾參圓
同郡同面同里一五七 一、田 貳千貳百坪 最低競賣價額 壹百參拾圓
順川郡舍人面石隅里二一三 一、田 壹千六拾七坪 最低競賣價額 六拾五圓
同郡同面同里四八八 一、田 壹千參百七坪 最低競賣價額 五拾圓
同郡同面同里三八〇 一、田 七百參坪 最低競賣價額 參拾圓
同郡同面同里三八一 一、田 六百貳拾壹坪 最低競賣價額 貳拾五圓
同郡同面同里四〇〇 一、田 參百七拾貳坪 最低競賣價額 拾五圓
同郡同面同里六六二 一、田 貳千貳百參拾五坪 最低競賣價額 九拾圓
同郡同面同面一三四 一、畓 壹千六百四拾九坪 最低競賣價額 壹百六拾五圓
同郡同面同里一三三 一、畓 四百六拾四坪 最低競賣價額 五拾圓
同郡同面同里一三二 一、畓 六百拾四坪 最低競賣價額 六拾圓
順川郡舍人面社創里四二一 一、畓 六百八拾九坪 最低競賣價額 壹百圓
同郡同面同里四二四 一、畓 六百六拾八坪 最低競賣價額 六拾七圓
同郡同面同里四二〇 一、畓 四百七拾六坪 最低競賣價額 五拾圓
同郡同面同里四二五 一、畓 四百六拾四坪 最低競賣價額 貳拾圓
同郡同面同里四二七 一、畓 八百九拾壹坪 最低競賣價額 參拾五圓
順川郡舍人面盤松里四八〇 一、畓 壹千百八拾六坪 最低競賣價額 貳百圓
同郡同面同里二二六 一、田 貳千百六拾五坪 最低競賣價額 壹百五拾圓
申立人 黃景燁
債務者 盧仁駿
競賣場所 順川面事務所

不動産競賣公告

左의不動産을昭和六年四月六日午前十時競賣에附한競賣保證金은申出額에十分의一로함
平壤地方法院安州支廳

順川郡仙沼面梧泉里五三六番地 一、田 壹千壹百七拾六坪 最低競賣價額 七拾圓
同郡同面同里五三七番地 一、田 壹千貳百參坪 最低競賣價額 百圓
同郡同面同里五九七番地 一、田 貳千六百八坪 最低競賣價額 壹百六拾圓
同郡同面同里六〇五番地 一、田 壹千五百五拾六坪 最低競賣價額 百圓
申立人 順川金融組合
債務者 金觀國
所有者 金承烈
競賣場所 順天面事務所

不動産競賣公告

左의不動産을昭和六年四月六日午前十時競賣에附한競賣保證金은申出額에十分의一로함
平壤地方法院安州支廳

順川郡殷山面鋼山里五八九番地 一、田 參千四百八拾七坪 最低競賣價額 貳百九圓
同郡同面同里九〇〇番地 一、田 貳千九百六拾坪 最低競賣價額 貳百六圓
同郡同面同里九五三番地 一、田 壹千九拾四坪 最低競賣價額 七拾圓
申立人 順川金融組合
債務者 金昊根
競賣場所 順天面事務所

一三月二十日부터一 超特別大興行
◆獨逸에푸社超特作映畵 原作……에밀쏘라先生 監督……쏘크페데氏
文藝悲劇 테레스라칸 九卷
◆獨推薦第四位賞을탄爆發한傑作 키네마旬報一九三〇年度無聲映畵
◆퍼스트내슈낼特作喜劇 싸흠친구 八卷 主演 치스타콩크린氏 차ー리무레氏
◆유니버살쭈엘特作映畵 宣傳으로만二個年間드려여本社에서封切하게된大爆笑喜劇 主演 로라라프랜드孃
얼난봉治療法 七卷 檢閱遲延으로今週封切共笑連發되는正喜劇

守一파順愛懸賞抽籤은十九日午後一時警官入會下에本社에서擧行하엿슴니다當選者發表는今夕(十九日本社舞臺에서)

豫告
悲歌 友愛天國 西部戰線異狀업다 高級 地下村
常設 團成社 電話光九五九番

三月二十日(金)부터 特別大公開! ‖普通料金‖午後七時半始映
◇파라마운트社特作映畵 喜活劇 쌈하는舞踊會 全八卷 監督……졉스예호칸氏 主演……막크스원氏
◇파라마운트社特作映畵 西部大活劇 바!지니안 全九卷 監督……빅타프리만크氏 主演 케리쿠ー바氏 메리쟈드아ー렌氏 리차부리이안孃
◇파라마운트社超特作 人情悲劇 都會의幻想 全八卷 監督……토랄멘데스氏 主演……그라이브룩크氏 이브린브렌트孃 월리암보이드氏

豫告
날개 村醫師 凡人 非常變裝 支那街의女子 밝이第一 새벽 偵察 늙은掃除夫 中國으로된 朝鮮映畵 楊子江 스피오 바리네로 비
仁寺洞 朝鮮劇場

學藝

朝鮮푸로藝術運動의 現勢와 混亂된 論壇 (2)

安含光

○

모든 意識形態――藝術、科學、宗敎、哲學等等――는 經濟的條件에 依하여 規定된다 卽藝術도 時代의 推移를따라 經濟的條件의 變遷을따라 變動되는것은 이기다란 饒舌을기다릴배못된다 이리하여 文藝는經濟的發展過程에隨하여 수업는變遷을 거듭하여어다가 『人生을위하여』라는 本質的復活및해서 『社會를 위하여』라는 究極的目的으로의 進展에잇서서 우선그階梯로서 大衆을위하여라는 段階에 서게된것이다

卽今日의社會라고하는것이 政治的으로經濟的으로 階級關係의對立으로 構成된現實社會이니만치 漠然하게 『人生을위하여』라든가 『社會를위하여』라는目的을 그대로文藝上에 適用할수는업게된것이다

『經濟的發展에따라 階級區別이라든가 階級對立이 出現하자經濟的强力인階級은 支配階級이된다 그러나 다시 經濟的發展을隨하는데따라 階級의經濟的勢力關係가變化한다』

卽 階級鬪爭의歷史的法則과 아울러 階級的現實을 否定할수업는限에잇서서 우리는絶對로 藝術이 『社會人生을 위하여』라는 漠然한問題를 提起할수는到底히업는것이다 만약 아직도 그러한 不徹底한問題의提起를 超然히行하는 者잇다하면 그는밋바닥모를 認識錯誤와 自體欺瞞의 구렁이에서 헤엄치고잇는 부르의御用分子인 一部의溫情主義者와人道主義者外의아무것도아닐것이다 그들은歷史的「……」任務를 遂行하려는푸로藝術의本質을 歪曲하려는變頭의所有들인것이다

○

하나至今에잇서서時代遲하게도 階級藝術의必然性을拒否하려는超階級藝術의精力的代辯者가잇스니그는新進金懸近君이다그는 써르階級이封建制度의桎梏에서의解放을企圖함에서絶叫하여마지안튼藝術의社會性은 認定하나 社會進化過程에잇서서의必然的段階인階級社會에잇서서의 한意識的現象形態인푸로文藝는 理解하지못한다

푸로文藝는自由와解放性의缺乏으로悲慘한境地에外지陷落되엿다고斷言한다

어얼마나 矛盾極한酬酌이랴!

上述한論說이 이미 이超階級藝術論者의矛盾된見解와虛構를 指摘하고도 남겟지만은左右間그는 社會進化의必然的所産인階級文藝를 拒否하지아니치못하고 悲慘한社會的地位에서 自滅의길을 재촉하는無力업는流浪者인것이다

그럼으로 階級文學批評基準에잇서서의 階級的要素의第一義則取扱이君에게잇서서는保守的이되는것이며作品의批評的要素의選擇이 君에게잇서서는無條件한 卑怯한排除로되는것이며 階級文學의發展過程에잇서서의未熟이 君에게잇서서는過誤로되는것이다

그러면 이러한矛盾된見解의根本的發生의動機條件은 어듸에잇는가? 그는君의 그所謂『文藝의自由性』이라는槪念에基因된것이다

이에서 우리는君의 그所謂『文藝의自由性』이라는 槪念의正體를 究明하지아니하면아니되게되엿다

文學은創造이다 創造는自由가운데에서만 抽出된다 이것은 超階級藝術論者의『絶對的武器로서의 口吻인것을 우리는잘안다 그리고 그의妥當性을否認하지는안는다 하나自由라는것은 아모데나 到處에散在해잇지안키때문에만 人間社會의進步的運動에잇서서 언제나自由를絶叫하게되는것이아닌가? 만약그대들의말과가티自由업는곳에創造는잇슬수업다는一次方程式的口吻을適用한다면일즉이 人類社會에는한개의藝術的創造조차 업섯슬것이라고밋는다 그러면 엇지하여서自由라는것 여긔서論題삼는『文藝의自由性』이라는것이 생기게되엿는가? 그러한抽象的槪念――幻想――의抽出條件이어듸에잇는가?

그것은 그槪念의構成者가支配階級의所屬分子이라는것은 우리는直覺하기에 어렵지안타 왜냐하면 거긔에屬해잇는限에잇서서만 非實在인絶對的自由라는것을 構成할수잇는것이기때문이다 그럼으로被支配階級에게잇서서는 오로지現實의不自由를 除去하는任務에 全力을다하는 一貫的役割로서 文藝를利用하게되는것이다 그러기때문에 『文藝의自由性』이라는것은 그네들과가티 唯物史觀의立場에서 觀察하지못하는限에잇서서 한갓쓸쓸한부르지즘에지나지못할뿐더러 부르조아지들의 武器로서의 欺瞞的催眠劑인것이다

이에關해서 맑쓰는 다음과가티말하엿다

『……그러면 어느것이 眞實한自由이냐? 絶對的妥當性에잇서서는 그아모것도 眞實되지못한다 하나 現在에잇서서 現在의變革을 換言하면 프로레타리아의自由만이 가장만흔歷史的要素를 가지고잇다』――『反デューリング論』

卽 絶對的自由라는것이 現實에存在하지못한것이고 다만 階級的終局의未來를 代表하는 푸로레타리아의 自由만이 眞理이라는것이다

그러면 君은또 憤慨하여社會의經濟的活動이란 人間의心的活動의自由를 局限하는것이기때문에 經濟的上界를위한政治的役割의 一貫的任務를 藝術을行하려는階級文學 亦是本質에잇서서 局限性을 內包하고誣陷된것이라고 例의觀念論的服論을 吐할것이다 이에關해서 부러하노푸는말한다

『人間의 心的活動은 物質的必然의 法則에從屬한다 하나이것은 決코조금도 人間의自由를 抹殺하는것이아니다 物質的必然의法則그自體가 精神的活動의法則以外의 아무것도아니다 自由는 必然을前提로하고 必然은 모도다自由에로轉化한다』―『史的一元論』―

나는 여긔서 金君에게부엇을더말하려하지안는다 그는以上諸論說이 君의虛構的槪念의正體를 究明함에 充分할것이해서는 昨年本報紙上에서 抽稱『階級文學의自由性』을通하여 陳述한바잇기때문이다

한글質疑

張志暎

問 (一)正을 바로 바루 바르 이렇게들쓰니 어느것이 옳습니까

(二)唯는 오족? 오직?

(三)하드니 보드라? 하더니 보더라?

(四)하겟다는둥? 하겠다는둥? 하겠다는둥?

(五)眉를 눈섭? 눈섶?

(六)自至의自는붙어? 부터?

(七)難 辛 憎 寒들은 곱 맵 밉 춥들의 한語根으로 活用하야 쓰는 地方이잇사오니 文法整理를 爲하야 이렇게 標準을 삼아씀이 어떻습니까 만일 語根을 곱 고우와같이 들로써야한다면 그理由를 자세히 敎示하여주시오 泰仁 김진석

答 (一)正을形容詞로 쓰면 『바르다』로하야 바르다 바르고 바르니 바르드라 副詞로 쓰면 『바루』로하야 바루보니 바루갓다 바루쓴다

(二)『오직』을 씀이 좋을까합니다

(三)『드니』를 씀이 좋다고합니다 그理由는 實際發音을따라그 발음을 들으면 『더니』보나는 『드니』의편이 더가깝고 또 득、드락、드냐는 느냐 느니 은 으냐 으니 들과 그 母音이 같게되는것도업마듭 자미로울것입니다

(四)『하겠다는둥』이 좋을것같습니다

(五)『눈섭』이 옳겠지요

(六)自의 우리말은 그냥 『부터』로씀이 좋습니다 『붙어』는 附着의우리말붙어와같아서좋지안습니다

(七)두가지로 語根을 동이좋다고 생각합니다 그理由로는 첫째 우리多數의사람이 두가지로 쓰는이만큼 實際를 그렇게 統一하기가 쉬지않고

둘째로 곱 맵들은終聲은脣音으로 보아서 좁(狹)의終聲과 같지않습니다 古來記法으로보던 이제 ㅂ終聲이있는말중에 두가지語根을 가지고 쓰게되는말들은 大槪가 唇輕音 ㅂ을 終聲으로 쓰었는데 時代를따라 唇輕音을지 않게되매 或은 ㅂ을 이하게 變하야 ㅂ로 쓰게도되며 或하게變하야 『우』로 쓰게도된것입니다 이러한그만한由來가 있는니만치 考慮할點이있음을 同意하고 統一만 위하야 가볍게 ㅂ으로 몰아붙이기도 어려울것입니다

海外寫眞

『싱싱』形務所의看守들은 各自稱功한 催淚銃을携帶하고잇는바 이것을 한방만터드리면 空中에撒布된藥品이 눈으로드러가 則時눈물이 퍼부어 아모것도 보이지안케된다。寫眞은 看守의一人이嚴重한 『마스크』를한後 催淚彈의發試를하는中이다

天國에서 왓다는사나희……(十四)

片石村

차컨 자비 그사람하고친구인가?

남편 아닐세

차컨 그럼친척인가?

남편 누가그렇타는가?

차컨 그럼엇지되나

남편 갈틀래갈틀수업는사회지

차컨 자비어되서왓나?

남편 나는금방천국에서왓네

나무장사 예?

반찬가게 천국에서?

공 이거판게찬타

신문긔자 이것봐라

나무장사 그럼 자네무슨 한우님의컨령이나 가지고왓나?

남편 그외진발을 누가들어

나무장사 그러치만 천국에서는 한우님이 제일권세가잇구 힘이세다구하지안는가

반찬가게 아마 커바위돌꼽은 텀러업시돌걸

공 한우님이 술을마시기시작하면 천국의 온술집의술독은 단번에 밋치날걸

차컨 한우님은 바늘구녕으로 낙타를모라 낸다지

남편 취? 나도한우님은 그런갠줄만 아랏드니 정작맛나보니 그러치도못한가보데 게다가 겹쟁이구 한우님은 세상에서 권세잇는놈하구억개를 겯지안흐면 혼자서는 아모일두못한단다

나무장사 그럼그거반편이구나

반찬가게 아주 반쪽이구나

남편 나는 이눈으로 한우님이 천국백성들이 떠드는바람에 그만픽담해서 가슴을 붓들고 쩔쩔도라가는것을보앗단다 하 하 하

차컨 그럼그거아두것두아니구나

공 하하 그러게밤낫한우님한우님해도 모양을방일체사람의눈에비혀안주는까닭이 그까닭이구나

나무장사 그물악신이좀보앗스면조켓다 하하하

남평 한우님은우리세상에수업는사자를보내서우리에게『너히는선량해라 원쌤을띄리거든 오른쌤을마저돌러대라너의적을사랑해라』하고 경외우드키 하는것은 사람의무리가 자긔에게 반항할가보아서 사람의마음에서 힘을 거세하노라고애쓰는것이지

공 자긔가생내고십흔 쌔문이렷다

남편 그러치 그러치

나무장사 홍그런거라!

반찬가게 그래천국은 시세가 엇덧턴가거긔서는 이돈곤란이야 모르겟지 거긔사는사람들은―― 사시장춘 노래만불으고산다니까

남편 여브게 말두말게 천국도 인케는 말이아니라네버가떠날째두 백성들이 『밀자리를주 먹을것을주』하고 한우님에게 대들지안켓나――

나무장사 밤낫한울에서는 잔치만한다더니 자비역이나더러어더먹어보앗나

남편 잔치가 다무엔가? 천국도 인케는 대만원이돼서 모두문압해서 헤매다가 쏫겨온다네

공 그래 자네도 쏫저왓나?

남편 말하자면 그런세음이지

순사와의사와간호부(『아―크』등을고 등장박안으로 드러간다)

순사 이자식이 어데갓나?(압뒤로 차저단(다))

남편 그래서 [illegible] 보게들 나는 이런생각을햇네 맨마지막에는 힘과힘의 싸홈이아니겟나 그러니까 한우님커럼힘잇는놈의 힘을밋거나 그러치안흐면 저의힘을 주사로빼버리노라구 날고 치힘을 기른단일세 그건 핑장한겟지 혼차힘이아니라무덕이힘이라핑장하데 글세한우님이 벌벌써덕다니까

나무장사 그건그러치 우리들 나무장사가 산주인하고틀렷슬쌔도 원악우리는무리가만흐니까 생컨혼차서는 그놈압해서 머리한번처들지못하든동무들이 씀씀머서는데그것참상쾌하더라야――

남편 힘중에도말이야 올려잇는힘이그것무서운것이데 올텀든놈들이탁투기면 그것핑장하다대포도총도다그힘에는게다 그래서사람들이 자긔힘에 눈쓰고올렷든힘을탁투기는날이면 그쌔야말로힘의영웅최시대가온단말야

센티멘탈리스트의客言

安必承

나의感覺은 [illegible]와같이도銳敏하고

나의가슴은 呻吟하는病者와같이도 쎈티멘탈하구나

멀리달어나려는 겨울의 맛으막 쌀쌀한바람이

窓앞동산과 나무와나무들의 가지가지를 떠나기도전에

봄 따뜻한봄을 나는바라다보며

파릇파릇한靑山을 가슴에안고내숨이우노라

○ ○

나는 쎈티멘탈리스트다

숨죄만해도 눈물은 것잡을수없이 흘으고흘어

거문고의音波처럼 애처러히 떠는 내心臟우에 서리우노니

오――이곳없는感傷이여 悲哀여

눈물과 歎息의싯검언深淵이여 噴火口여

○

해질녁 산모퉁이에 섯노라니

이마음 어이이리 답답한고

나의모든것이 悲劇이니 내힘써 숨음않는 弱者가되리라

××와××이야 할수없다내 나의적은世上에 편히쉬리라

百萬번생각해봐도 덧없는 人生의길이어든

모르듯이 聖者의발자취를 밟으리라 내굳게맹誓하였네

世上은 컴컴깊이暗黑과 哀愁속에 숨어커가고

멀리서 별들만 초롱반닥이는데

이방이 새이고 밝는날 아츰이면

얼마나많은痴漢과 허울좋은 假面을 쓴僞善者들이

惡者이면서 善人이라행세하고

애닯은詩人인주케에 狂猖한 騎士라고 철없는아탈을힐겐고

그림자같은觀念論、夢遊病者들이며

꺼풀만남은機械論、公式主義者들이며

만가지非行에서한번도苛責을 모르는者들이며

눈물을아는가 눈물을統惘의 눈물을

假面을벗으라 假面을

그리고 참으로어리석은驕慢과因執을버리가 그驕慢과固執……

○ ○

마음속으로부터 가슴속으로부러끌어나오는눈물

이속에情熱이숨었고 또大海같은사랑과힘이있는것을모르는가

哀는하는 가을의落葉같이쎈티멘탈리스트 이속에 붉다고있는熱血 悲憤의勇力을보지못하는가 오―斷腸의노래와 懷疑哀傷의主人公!

나는쎈티멘탈리스트다 쎈티멘탈리스트다

一九三一、二、二七

海外消息

스탠포―드大學의『후―버―』難

◆……이엘大學은 타프트大統領을 하―바드大學은두―쓰벨트大統領을、푸린스톤大學은『윌손』을 압하―스트 에서는쿠―릿지를 내보내서得意滿面인데 背景업고 아즉年淺한『스탠포―드』大學에서만아즉自校出身의大統領이업다가후―버―氏가 大統領이되자인케는하고 억개가 올려간것은 無理치안흔일이다

◆……발아서 同大學內에서는 極端의후―버―禮讃熱에되어 후―버―政策과 조금이라도 틀리는言行이나 反對의 意思發表는 大嚴禁이라한다 그런데 후―버―氏가 就任할때 스탠포―드大學總長R、L、월버―博士를現職으로둔채 內務卿에起用하고總長代理로 스워인敎授를두엇스니 월버―博士는代理總長을無視하고 事事히干涉을하야 電報질로視務를하다십히하는고로 여긔에만은아

모리푸―바―를 한아남가려아는속노찰웃수업서 學生校友들이 돌고니러나서북직며다가 內務關의鎭步로無事妥協되엿다

瑞典蒙古探險隊

◇……瑞典蒙古探險隊『스벤・헤딘』博士一行(瑞典人十一人、中國人五人、獨逸人二人、丁抹人一人의 混成隊)은 甘肅沙漠、蒙古、西藏及東部土耳其의考古學、地質學및氣象學에關하야만흔研究를하고도라갓는데그中헤딘氏가 石炭期時代의 恐龍의完全한알(卵)과 新疆을發見한것을비롯하야 考古學者 쁨케、뻬르그만氏는 二萬二百五十餘點의發見物을 採集하얏다고

長壽不老葡萄酒

◆……葡萄酒廣告는아니지만 佛蘭西의에노―博士는醫學會에서 『毎日葡萄酒를한甁式만마시면 百살까지는長壽한다고』發表하얏다한다

革命豫防의妙藥

【伯林發】 所謂思想善導에머리알는先生님들에게는 天來의福音인革命과 共產主義豫防劑가 醫藥의發達은 자랑하느니만치 獨逸伯林에서發明(?)된珍談――當地노에케른病院의 『노엔켄』博士의 卓見에依하면 하로에蜜柑한個式을運動者에게먹이면 革命을防止할수잇다는것이다 그럼으로『푸로리다』나 加州에서多量의果實을輸入만하면 共產主義의發達을 阻止할수잇다는 실업슨觀測의 말이다 그理由는冬節이되면獨逸國會內에는『비―다민』缺乏症에걸려서不健康한議員들이悲觀的으로되어 煽動에雷同하야常軌에벗어나는 行動을하기쉬운까닭』이라고

新元素『레니움』

◇……米國規劃局의W・F・메카―博士는 最近에 新元素『레니움』의 完全한『스펙톨』을 撮影하야 同元素의實質을 確定的으로 判明하얏다한다 『레니움』은 二年前에 獨逸化學者에依하야 發見된것인데 그純粹한者는煤凞과가티眞黑色이요 地中에 二百萬分之一이 含有되어잇는데『라듸움』보다도 稀貴하다하며아즉은 그用途가發見되지안헛스나 華氏四千五百度에는 溶解되어大槪電氣로는冶金工業에 利用될듯하다한다

出版消息

三月十二日分 圖書課納本

朝鮮之國界 河東義則 朝鮮朝鮮總督府文書課長 同氏稿松浦太郎 朝鮮實業俱樂部 淸水萬造 わか葉 飛田源次郎 立琴宮內修次 無盡會社의批判 尾崎關太郎 同窓吉竹裂衣一 經濟及統計 河野可澄 專賣通報 佐竹親久

三月十七日分

天道敎敎理問答 柳公三 丙寅洋擾時失守以後事實 李源讃 議齋李明學 土體要議 李鉉亮

會報 昭和五年度大塚忠衞 會心 片山市太郎 馬事硏究 大平多文助 朝鮮保險時報 湯田又作 蠶鷄通信 烏山常吉 全南畜產時報 大津雄紹 會報 太田與八大郎 穀物商組合月報 岡部綾策 朝鮮天理敎報 牧野榮一 經濟及統計 河野可澄 朝鮮地方自治制要義 牟田口利彥(以上日本文)

三月十六日

朝鮮週報 李根燮 朝鮮之副業 吳尙俊 빛나라 安俊植 安息日學校敎課 禹國華 錦南月報 宮東壽一 內外讚頌 尹浩植 朝鮮之水產 鮮文號 堀谷政鶴(以上朝鮮文) 實業補習學校國語讀本 卷一 朝鮮總督府 同上農業敎科書 齊藤朝鮮總督府 同上土壤肥料 朝鮮總督府 同上果樹 朝鮮總督府 同上作物汎論 朝鮮總督府 同上特用作物 朝鮮總督府 同上普通作物 朝鮮總督府 局友 江口寬治 釜山敎育 中山準之助 健康 井上八重二

大阪北濱一丁目 參天堂株式會社

웨點眼前에洗眼을하는가?

―그學理的根據에對하야―

醫學博士 豊田正達氏 述

◇眼病의治療로서거이例外업시行하는方法은、藥液을눈에點하는方法即點眼療法인데、玆에醫學的으로가장注意를要함은點眼藥의흔한것은酸性藥品임에不拘하고、眼結膜囊內의分泌物其他는아루가리性이잇슴으로、點眼하기前에먼저 適當한 洗眼藥으로、洗眼하야、그 아루가리性을中和식힐必要잇다、그다음點眼藥의効果를遺憾업시有力하게發揮식히는것이治療上가장意義잇는重要한核心이다

◇만일、洗眼안하고單히點眼만을하면、點眼藥의化學的性質은매우弱해저、効力도퍽減殺되는고로學理上完全한點眼處置라고는할수업다

○家庭用眼科藥으로널니賞用되는大學目藥에는、一瓶마다特製의洗眼藥이添付되엿스니、이것은學理上으로보아매우我意를어든것이라할수잇다고、다른諸博士와함께、自己도스스로優越한眼科藥으로推奬하려고하는바이다

醫學博士 河本軍次郎氏
醫學博士 小玉龍藏氏
醫學博士 松岡與之助氏
醫學博士 三宅良人氏
醫學博士 山中崔之氏
推奬

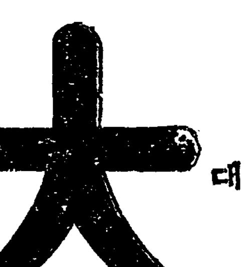

大學目藥 (대학목약)

(一瓶마다大學洗眼藥添付함)

無代進呈

醫學博士岡崎源治郎氏가眼病의說明을平易하게쓴「眼病の話」란冊이出版되엿습니다 寄別次第送呈

合理的眼病治療法

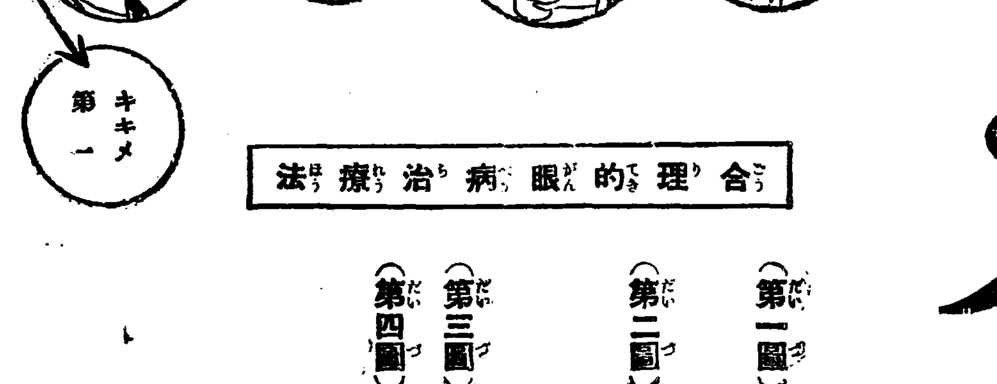

(第一圖)……『大學目藥』을하아사면、그속에는『大學洗眼藥』도드러잇스니먼저『大學洗眼藥』을컵의湯에溶解합니다

(第二圖)……『大學洗眼藥』은、눈을消毒하고、압픈것을鎭定하고、부은것을낫는効가잇다、適當한酸性度를갓고 病的刺戟을순하게한다、이것으로눈을씻스면、눈이시원한조흔氣分이남니다

(第三圖)……그러고、便利한홈푸式點眼器로『大學目藥』을吹上하야

(第四圖)……눈에너흐면、前에『大學洗眼藥』으로씻슨고로、『大學目藥』의효가一層充分히나타남니다

도라홈、류행눈병、눈썹센눈、피곤한눈、텁텁한눈、血目、星目打撲目、피선눈、눈붇나는눈其他炎性諸症에學理的으로正確한効力을速히낫하냄니다

藥價	
二十錢、三十錢、五十錢、壹圓	(小兒用)二十錢
刺戟のない、幼兒の眼に、よい藥を選ぶのは眼科の要務であります	
「大學洗眼藥」のみの藥價	十錢入(十錢)廿一錢入(廿錢)

各地藥店に販賣す

315

學窓을나오는 才媛들의氣焰 (9)

忠實하게

나량녀고사에서가사를연구

進明女高 朴容卿孃

사년간이나 우등성적을 계속하엿고 또구십수명이나되는 졸업생중에서 첫자리를 점령하고잇다는 진명의 박용경양――발서 입학률이 만키로 유명한 일본에서 단둘인 녀자고등사범의하나인 나량(奈良)고사가 사과에 합격되엿다는 뛰여난 재원이다

『고향은 강원도입니다만상해에오륙년이나가잇섯슴으로그곳보통학교를 맛치고는 바로불란서인이 경영하는 불란서학교에 드러가 이년졸업잇섯슴니다 그런관계로 일본말이부족하여 이진명보통과 사학년에 입학하엿다가 오학년에서 고등과시험을보앗습니다』

하는 그의첫대답부터 이역의풍상을겪근그에게는남다른경험과 늣김이잇스리라는 호기심을 쯔으럿다 곳가사과에 지원하게된동긔를무르니

『귀는별로 어떤학과라고더취미를가진것이라고는업습니다 지금가사과에 드러가는것은 교육에 종사하겟다는것보다도 그들의장점과 우리 생활의장점을 취하여 새로운 무엇을좀해보고십습니다만……

그럿치못하면 교육에 종사하지요』……모도들아무는 좃켓다고들합니다만 이러케모두 타닷치고보니 압길의책임이 중한듯도하고…… 무어라고 말슴할런지요 그저머리가 복잡합니다』

발서부터압날의무거운책임을 늣기고잇는그의압헤는한층더큰 노력이잇슬것은의심업는일이다

『상해에서 지내든학생생활과지금지내는 학생생활을 비할때다소다른점이 업슬가요?』

『웨요? 만치요불란서학교가튼데는 중국인 인도인각국나라사람들이 모혓슴으로 모든것이퍽더자유입니다만여기는어듸그럿슴니가? 그러나 다소구속되는점은잇다해도저게는여기가조하요커기서는너머나자유로웟슴으로 진정한맛이업서 별로공부해야겟다는생각은업고 남이 하니 나도따라한다는긔분으로 햇슴니다 지금생각하면 좀더칙실히햇드면 외국어가튼것도 만히알엇슬것을하고퍽후회가남니다

그는 그러한자유스러운 환경에서 가장천진한 어린시긔를보내엇든지 어듸라업시 씩씩하고모무거운 맛이잇섯스며 검소한학생다운 재린재린이엇다 또

다시 못는긔자의말에

『글세요 지금까지학생생활의순조로운레도를밟아오니만큼아직실사회에대한것은말하기좀어렵슴니다만우리처지로보아일반신녀성들이너머나 『우와기』가아닌가십슴니다』

하며 『그럿치안나요?』하는듯한표정으로 긔자를바라보앗다

그는또상해에서자라난까닭에 영어가능달이라한다

(사진은박용경양)

가정의사

[문] 當年二十歲이온데 二十餘日前부터淋疾이發生되여尙今苦痛中이오니 速治될妙方이업슴니가(論山一苦痛生)

[답] 速治하시랴면入院하여서 注射內服洗滌等을躬行하여야됩니다 아주慢性이되기前에速治하시요淋疾만은決코한가지藥으로 斷定코나을수업슴니다

[문] 커는二十三歲된人妻입니다 學生時代에는每月月經이順調로잇섯는데 出嫁하야男便과關係된後 三個月부터月經이 不順합니다 二十歲에出嫁하엿스니 임태된것은絕對로아닙니다 男子로부터慢性淋疾이傳染되엿다면 月經不順의原因이될가요 또月經不調라도임태할수잇슬가요 子宮에病이라면手術치안코 內服藥이라도 完治할수잇슬가요(苦痛中一女性)

[답] 당신남편되시는분이慢性淋疾이잇서 그것이당신에게傳染되엿다면 당신에게淋疾症勢가잇섯겟지요 卽尿道의疼痛과膿汁의 排出이잇섯겟지요 女子의淋疾이內部로들어가면 所謂子宮內膜炎이되여 帶下症을일으키며 따라서月經故障도생김니다 이러한經路를잘생각하여보십시요慢性淋疾이나 月經不調라도 임태되는수는잇슴니다 淋毒性子宮內膜炎이되엿다면 內服만으로잘되지안슴니다반다시子宮內洗滌과藥을발러야됩니다 淋毒性子宮內膜炎은不姙症의重大한原因이됨니다 婦人科醫의診察을밧고完治를期하시요

[문] 二十歲男子이온데 머리一個所에色素가업서白毛가나오니 엇지하면黑髮로만들수잇슬가요(讀者生)

[답] 그病에對하여는아직特別한療法이업습니다 結局染色하는수밧게업슴니다 (醫師趙東根氏答)

라듸오 三月十九日

午前一〇時三〇分 氣象概況各地天氣實況 一〇時四五分料理『무후유』日用品値段 正午時報ニュース 午後〇時二〇分 라듸오學校女子의運動生理 一時〇分家庭講座不景氣와家庭婦人(二)黃信德 二時一五分 家庭講座 三時四五分ニュース官廳公示事項 五時四〇分 라듸오體操 職業紹介事項 今晩順序發表 六時〇分講話(東京) 六時三〇分英語講座(東京) 七時〇分ニュース官廳公示事項翌日順序發表 七時二五分宗敎講演 敎育과宗敎 八時〇分管絃樂及唱─三獨奏(東京) 八時三〇分落語(東京) 八時五五分映畫物語(東京) 九時三〇分氣象概況 各地天氣實況時報 九時四五分放送舞臺劇繼母

젊은남녀에게만흔 연주창증세 그원인과치료법 (中)

연주창은 리상과히망에 불타며 가장활동시긔에 잇는젊은청년이나 아름다운을자랑하는 묘령의부인들에게 더만히 나며욱풀색리가돗아나는 이봄철에 발생하기쉽다고 합니다

처음에는 목주위에멍울과가튼것이 생겻다가 나종에는그것이터지며 흉한냄새를 내고 더러운농즙이흐터 오랫동안좀처럼 낫지안허 고약이니무슨약이니하고 애를 쓰게됩니다 대체연주창이라고 하는것은 목주위에잇는 림파선이부어나는것을 말합입니다 그중에는단순한화농균(化膿菌)으로인하여 발병되는것도잇스나 십중팔구는거의 다결핵균의 전염으로되는것임으로 지금은 경선결핵(頸腺結核)이니 림파선결핵이니 혹은 결핵성경선염이니 합니다 그러면

●연주창은웨생기나●

연주창의원인이되는그결핵균은어떠케하여 목에잇는 림파선에침입되는가? 거긔에 두가지중요한 원인이잇습니다 즉 그하나는선천적으로 선병질 체질을가진자이며 또하나는 후천적으로비위생적인 직업을 갓거나혹은 그러한 생활을하게되는것입니다 이러한요소를 가진자가감긔나 그밧게다른 질병에걸여건강상태를 일허버리면 비공이나 인후혹은구강으로부터결핵균이 침입하며 또잠재해잇던폐결핵이 혈행이나 림파관을거처 림파선안에 침입하여 이곳에서결핵증세를 낫하내여 소위림파선결핵즉연주창으로써 그활동을 시작하게됩니다 처음에는 이와가터하여

한두개의 림파선을침범합니다만 나종에는 모든선을다침범하여 목한편에만 읏치는것이아니라 다른편까지도 침범하여 점점커드랑이에까지 진행됩니다 또악성인것은 계속하여신체의 모든림파선을 죄다습격하며 더욱심한것이되면 폐문부(肺門部)림파선이나 장간막선(腸間膜腺)까지에도진행하여며 단히 위험한 증세를이르키는일이잇습니다 이러케되면

●엇더한증세를보이는가●

일반으로 처음에는 압통지안흠으로 병인자신도 별로병이라고하는생각도 나지안코 혹엇개가쑤신다고하든지 혹은 쇠약해지는듯늣길뿐이고 좀진행되여서다목만에멍우리가잇다는것만알뿐입니다 그럼으로 상당히병이 **진행될때**까지는그대로버려두게됩니다 이써음 목을만저보면 한편쪽목이나 혹은더아래나 좌우량쪽목에 적을때는한두개의멍우리잇습니다만대개는 수개의 림파선이 배로는게란만큼한것이나 감자가튼 멍우리달린것을 환자자신도 손을대여보면 알수잇습니다 이러한증세를 낫하내며 대개는우에서말한바와가티 칭춘기의 젊은남녀들을침범 합니다

『헐리웃드』가유혹한녀학생 『시카고』대학생으로하긔박학에 미국헐리웃드에갓다가 녀배우가되며 대학에는 영원히도라가지안케된 『헐리웃드』의 류행녀배우이논양이이사진이철학박사의칭호다 녀배우나혼섬입니다

映畫小說 人間軌道 (6)

城北學人 安碩柱畫

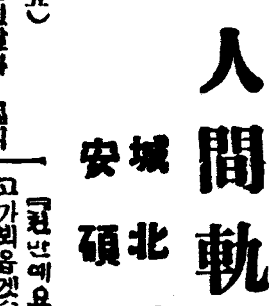

歡迎宴(五)

그리고 그의친애딸과 될저히 한가슴우둥퉁한 체구가 어쩌면 그러케 남성적 지롤롤랏다 모든것에 감적한 영희는 그에게무슨 말이고건네어보고 십혓다 그러나번커 리창메가 몸시커청으로 그러나둔타한소리로입을연다 영희의몸는그의게맷겨버린대로 빙빙돌면서실눈올뜨고 그사나희의검붉은입술을바라다보는것이엿다

『오늘 처음뵈옵는데 이러케 모시고 춤까지추게되여서 실례입니다』

『아니요 천만에말삼이세요』

『그런데 춤을잘추십니다 그려 이『웰스』다는것은 보통사람은 얼른잘되지안는춤인데요……조선서도 춤을가리키는데가잇습니가』

『무얼잘춘다고 그리세요 케가어렷슬때 서대문밖에 무용강습소가잇섯는데 거긔서 아라사에서나온 선생에게 조금배화보앗서요』

『비ー엇원지! 그러면 아라사춤을더잘추시겟슴니다그려 지금은 그게별로 류행은안되나어느때한번가티 추어보십시다』

『비ー』하면서 영희의 얼골이 창대의 가슴갓가히갓다 창대는 영희의 엷실엷실넘어간 훌칠한 머리에서 행긋한 긔름내음새가 코로맛칠때 그리고 영희의얼골이 가슴에가벼히부딋칠때 야릇한 정감을 늣기엇다

『대이어듸십니가?』

『동대문밧 창신동××번지예요』

영희의 응정은 창대의가슴에서울려나와나 ××번지라는것을 아직말하지안어도 조흘것을 말하엿다고 생각한그는 스사로 멋적지안은것을 늣기엿다

『상근씨도 댁에를 게십니가?』

『는진아침에 나아가서는 밤늣게드러오시는때가 만하요』

『그러면 제가 차저뵈우러가도관계치안켓습니가?』

『집이 누추해서요』하며 영희는 의외라는드시 창대를힐긋치어다본다 창대는 번드르르―한입을 벙긋거리며 영희의 얼든거리는 눈을 쏘아본다

『천만에요! 그러면 어느날이고가뵈옵겟슴니다』

『오세요』 하고가벼운음성으로 그러나은근한 말씨로영희는대답하엿다

십이『인치』의려포ー드도이케는 다돌고는 끗처버렷다 모든사람은 단꿈을깨인드시소스라처 우뚝우뚝서버리엿다 이쎄야말로 그들의 본능이식히는대로된 가지가지의『포ー스』를『마네킹』모양으로 보혀주는찰라다

『상근이는 쌩쌩한 녀자하나를 허리를잡고서서 영희의쪽을부앗다 영희는창대의 가슴에 얼골을파뭇고잇고 창대는영희의 머리에얼골을언저노핫다 이『포ー스』는 상근의시선과 영희의시선 이마조칠때에 그만변해버렷다

창대에게 영희는 아미를숙이여레를하고 뒤도물러슨다창대도허리를굽히여 례를하고는물러갓다 그들에게는 추추는시간에는 모든게 해방이되는는것이다 그리고춤이끗나는때는몸시도신중해진다는것이다

상근은 자긔안해의 성격을 잘알고잇는만큼 좀 불쾌하엿다 그러나 애초에이회합에자긔가안해를 데리고왓슬때 자긔안해의 이만한행동쯤은미리각오한만큼 그만한것으로하여서 낫을붉힐수는업섯다

십분간 휴계를 하고서다시 춤을시작하엿다 영희가오늘이회합에는 화형(花形)인 만큼 모든사나희는 이녀자와 춤을추이보라고 별텍스나이번에도 창대에게 차지가되엿다

맨끗판춤에야 상근이에게로 도라갓다

이제에춤은끗나고 식탁을녑방에서 옴겨다노코 술상이버러젓다 사나희들은 위스키ー나색란테ー 녀자에게는 칵텔갓다 안주로는 물론양료리이파포도주며 사이다ー가차례가니 산뜻한 야채에다가 날즘생고기들것드린것이만햇다 녀자에게는『아스파라카스』를얼마든지 권해도조타는것이다 어느나라녀자들을물론하고『아스파라카스』와포도와 바나나를질겨한다는만큼 여긔에모힌녀자들도대개는 그러한것이입맛에당젓다

자미잇게읽고女性의참幸福을알으키는雜誌。斬新한實用記事滿載의婦人公論

四月特輯倍大号日本發賣

婦人公論

愛恋秘帖号

犧牲的特價五十錢

白熱化した全日本讀者訪問第一班移動特輯

情熖舞曲 長田幹彦

天國の戀・地獄の戀 加藤武雄

◇戀愛十講 三宅やす子

男心捕物帖 宇野千代

◁新に戀をするならば……諸家

◁失戀の後に來るもの……高田義一郎

夢多ぎ新卒業に與ふ 諸家

階級に目醒めつゝある婦人へ 猪俣津南雄
─죄한世上에、이것은또黎明의光을바랍의의論文、당신의거러갈길은指示된다。

三度留置場で逢った醜業婦の話 大森房子
◎曙の舞踏手達 坪内士行
◎田舍娘の若槻禮次郎訪問記 杉内いち

過去の妹瑞初尼の死 柳原白蓮
(葬られてゐた白蓮女史の悲しき過去の妹瑞初尼の追憶記、涙で綴られたもの。)

姉の復讐の材料になった男 伊集院齊
(政界に君臨する伯爵に起った奇怪な實話)

【怪奇實話】消えた花嫁……牧逸馬
戀するものの精神分析……大槻憲二
私の情死未遂事件……窪川いね子

春の求婚者
◇見る小說・讀む映畫◇ 原案 本誌編輯部 原作 正木不如丘
先月來讀界의人氣의的이된읽는小說보는映畫의第一篇이다。正木不如丘博士의손으로名傑作여기에映畫는日活幹部俳優의熱演인자미의讀物。

派出看護婦の手記 篠崎文子
(白衣의天使! 彼女들의아話는生活의暴露)

三つの柩を送る 東儀鐵三郎
고요히、鐵路의이슬갓치살어진愛妻와兒생각코、뒤러情死한青年紳士에 東儀氏는傷心裡에그眞相을告白한다。

犯罪者の妻の手記 (實話傑作集)
▼罪の夫を待つ
▼盲愛のゆえに
▼犯罪者はかう步む
(浮ばれないのは犯罪者の妻である。かくも虐げられ、使嗾され、世を暗く生きねばならぬとは! 哀しき血と泪の手記)

戀愛及び色情 谷崎潤一郎
건에돈시못한大谷崎氏의戀愛色情論、本誌爲해特히寄稿한珠玉의文章、이것은또氏의自身의戀愛懺悔錄이다

◎夫はなぜ家をあけるか 小島政二郎
◎夫の不貞を罰する法律 片山哲

中央公論社 東京丸ビル五階 振替東京三四番

關西名流婦人結婚祕話

大百貨店買物評判記 松屋の巻 壬生映子

女給 君代の巻 廣津和郎
人氣의焦點에선小夜子映畫에小說! 지금또숨도안쉬는廣津氏는小夜子以上의確信을갓고第二篇君代의卷을내엿다 津輕海峽그커는안건넌다!…君代의노라다。人生의 悪夢 이가르킨哀歌다。君代야참小夜子 以上의哀戀에산다。읽고또눈물지우라。

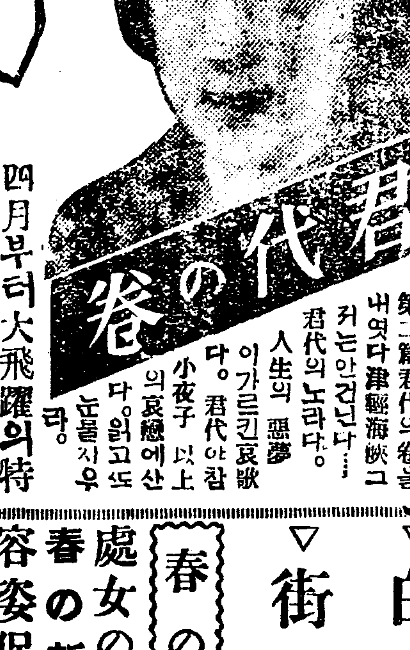

四大名長篇小說 揃ひも揃った!!
▽金色の柩車 淺原六朗
▽ぷりまどんな 落合三郎
▽白骨賦 春海宏
▽街の旋風 谷崎精二

春の室內裝飾
處女の心得ふべき衞生
春の新婚旅行地案內
容姿保險の話 小汀利得
戀人に裏切られた女の手記
△悲しき健坊よ 野口子
▽ほろにがき涙 小林靜子
▽子と共に哭く 島水奥羽
△沒落した戀人 木山せい
名流婦人の料理競爭
●內外時評 山川菊榮
婦人公民權問題 諸家

特輯大附錄 九州の貞操
四月부터大飛躍의特輯地方頁는南國九州부터!! 本誌九州移動編輯部努力의力作、九州에숨긴珍奇의寶庫는열닌다。記者는親히巡遊하야、그눈에뛰운印象을鮮明한구라비야 圖譜도才筆을떨친九州의展望을싸노라마外차展開할、읽는이는地方色을微笑하면서도滿喫식이는、九州味를試한。

女給(小夜子の巻)は美本となり發賣中 80錢

婦人公論大學講座
目下會員募集中 御申込次第內容見本送呈

發行所 東京丸ビル五階 中央公論社 振替東京三四番

「利原郡東面에 細農民 一千二百餘戶의 慘境」

絕食狀態에 싸진者多數

농촌공황과 어업부진으로 인하야 罹災民들은 當局에 陳情

【利原】 함남리원군(咸南利原郡)은 농업이 제일위를 점령하고 그다음에는 어업이 무엇보다도 왕성하야 년산액이 수백만원에 달하야 과거에는 어민들의 생활에 지장이 업슬정도이엇섯는데 작년의 전축으로 이러나는 불경기에 작년의 어업이 불황을 닐부어 지난동기간에 그궁상을 면치못하고 겨식 혹은 일일일식하면서 해비하면 사러나아갈길이 잇스리라생각하고 지내온바 점점 궁경은 더욱심하야 먹지못하는 집이 오십호나되고 전체의 궁곤한 일천이백삼십칠호에 달하엿스며 어업호수 총오백오호중 곤궁한집이 이백륙십오호에 달함으로 동면어민(同面漁民)들은 지난십오일에 이참경을 군선어업조합(群仙漁業組合)을통하야 군도당국(郡道當局)에 진정을하얏다한다

利原은稀有의 農村漁業地

별항보도한바와갓거니와 리원군은 전체적으로 농촌이나 어촌경제는 여간한 곤궁상태에 싸지지 안핫는데 이것을 장래엇더케 구호할 방도가 묘연하다 안할수업는바 사회관(社會舘)을크게 뜨고살피지아니하면아니될것으로밋는바이다

土木工事着手와 應急救濟決議

滿洲粟을購入하여다가 面民大會를열고서

【利原】 함남리원군동면면민대회(面民大會)는 어제부러개최하려하엿스나 사정관계로 지난십삼일오전부터오후일곱시까지 수백명의리대표들이 회합하야 의장조긔형(趙琪衡)씨의사회하에 좌긔사항과여원을일치가결하엿다한다

◇決議事項

一、利原東大川堤防의件
東面面民協力과地方費補助를得하여工事速成을要할事
一、共同購買에關한件
金四千圓으로滿洲粟을購入하야實費로貧民에게分配할事
一、東面豫算에關한件
豫算中給與四千五百六十五圓을四割引下하야面民의賦課金을減下할事

◇役員改選

委員은各里區長外二人식
中央委員은李道在 李鍾淵 崔元義 金內吉 金昌一 李昌德 李永燦
(委員은本會目的達成時까지)

咸平學校議에서 授業料減下主張

교원의무성의로인하야 上級校入學도안된다

【咸平】 지난십칠일오전열한시함평군진열관(咸平郡陳列舘)에는 학교비평의회(學校費評議會)가박주님의 사회로개회되어 오후에 이르러 신광면(新光面)학교비평의원 리화녀(李化汝)씨가 수업료감하(授業料減下)를 주창하자 식지면(食知面)학교평의원 안항석(安恒錫)씨 외 수명의 평의원들은 이구동성으로 찬동하야 팔십전의수업료를 오십전혹은 륙십전까지로 감하를 주창하고 엄다면(嚴多面)의 학교비평의원 김태일(金太一)씨로부터 각보통학교(各普校) 교원들의 무성의를 공격하얏다 그는이삼년간을두고 함평군각보통학교에서 상급학교(光高普木浦校光進校)에 한명도입학한자가업스나 일본인 소학교에서는 방으로 나스로 시험준비(試驗準備)를 시켜모다 가입학이되나 조선인 보통학교에서는 방은고사하고나 스로도시험준비를시키는것을 보지못하얏다고 주창하얏다

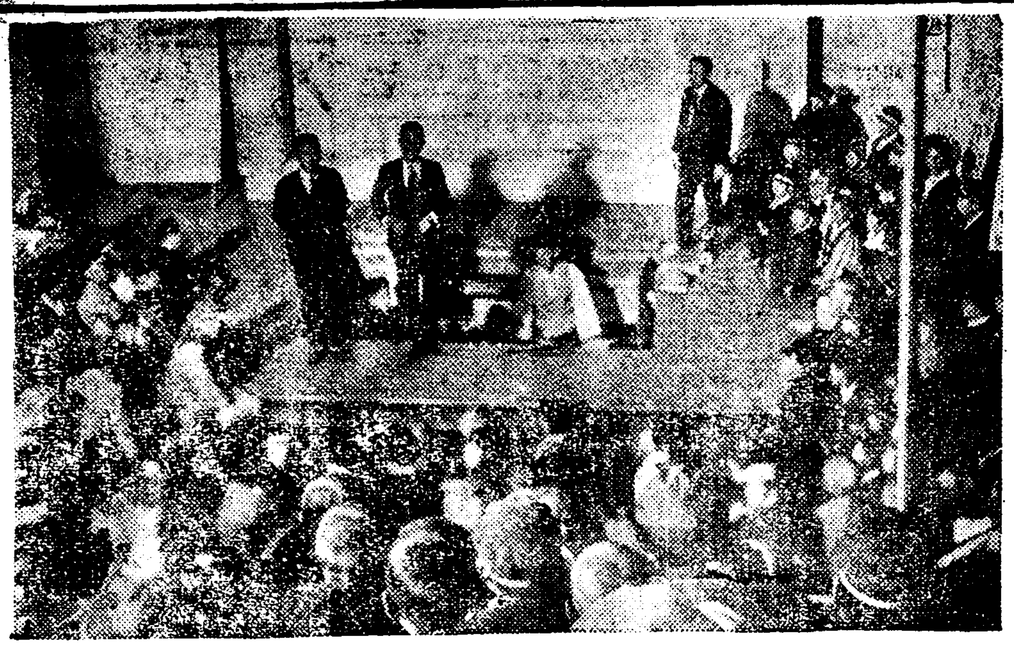

鎭南浦支局主催映畵大會의밤

河東普校生 崔百根送局

【河東】 경남하동공립보통학교(慶南河東公立普通學校)맹휴사건의 주모자인 최백근(崔百根)군은 지난십륙일아침에 일건서류와함께송국되엿다한다

金泉高普認可

지난十八日에通知 불원간곳개학도할터

【金泉】 경북김천(慶北金泉)고등보통학교인가원을도당국에 제출하엿다함은 긔보한바와 갓거니와 지난십팔일 오후두시차로 수입자 고덕환 리한긔량인이 대구도당국에 왕방하여 문의하여본결과 당일에 학교인가도정식으로발표되엿다 고한다

晉州靑盟서도 解消키로決議

【晉州】 진주청년동맹(晉州靑年同盟)에서는 지난십륙일오후세시에 동맹회관에서 위원회를개최하고 오래동안 숙제중에 잇든 동맹해소문제에대하야 장시간토의한결과 해소하기로 결의가되엿다는데 그리유와 방법은 상임위원회에일임하야 다음대회에 통과식힐터이라하며 동위원회에서 결의한사항은 다음과갓다고한다

一、定期大會召集의件
三月二十二日午後一時
場所는同盟會舘
大會에서 決議案作成은 常任委員會에一任
一、青盟解消批判
解消키로決定하되 그理由와 方法은常任委員會에一任
一、會館問題經過報告

水原京城間 싸스를運轉

【水原】 경성의 신석우(申錫雨)한만희(韓萬熙)량씨의명의로허가된수원(水原)경성(京城)간의 자동차선로를통하야 싸쓰가 또개통되게되엿다 수원역(水原驛)을긔점으로 경수자동차부(京水自動車部)란일홈아래에 오는이십오일부터 매일륙회나왕복하게되엿다한다

英實中學擴張

【江界】 평북강계읍내(平北江界邑內)에잇는 영실중학교는강계지방뿐아니라 산읍오군에 유일한 중등교육긔관으로 산읍교육계를위하야 만흔노력을 하엿스나 경비문제로인하야 놉고좋흔 벗어올뿐아니라 학교내부도 충실이못하엿던바 이삼년전부터 미국인 선교사 감부열(甘富悅)씨가교장으로 취임하야 교내부를 일신하고 만흔학생을 모집하던바 이러틋날로발전하는 교세를 딸아 금년신학긔에는 학교를일층충실히 하리라는데 현재선생 오인인바 동경고등사범을 맛춘 자격선생 한사람을증원하야 륙인의 선생이교수하게됨에 딸아모든 설비도점진적으로 충실하게하리라하야 지원자가 전년보다만타한다

不況을起因한罰金 六萬七千餘件激增

신의주법원에서취급한것만이 罰金額六萬餘圓增加

【新義州】 심각한불경기(不景氣)는세민생활을더욱참혹하게하고 따라서생활을 위하야수단을가리지안케한다 신의주(新義州)는압록강(鴨綠江)을사이에두고 안동현에서 감산술담배 사탕등을 밀수하야 그날그날생활을하려다가 세관리에게 발각되어 전매령위반(專賣令違反)주세령위반(酒稅令違反)사탕소비세령위반(砂糖消費稅違反)등으로과료(科料)벌금(罰金)처분을밧는수가 신의주 지방법원(新義州地方法院)에통계에의하면 소화사년에 비하야 소화오년이 격증되엿는바 최근세민생활이 더욱 참혹하게됨을 말한다 이것을통계로표시하면다음과갓다

	五年	四年
言渡額數	二三七、六七〇圓二四	一七〇、一〇九圓
現金收入	八、七七五	二一、九六五
勞力留置	一九〇、七四〇	一〇〇、二八九
時効抹殺	六八、七七六	七五、七七八
未收	二三一、三三七	一三四、九四一

이통계를보면 언도액수(言渡額數)는륙만칠천오백오십팔원이 증가되고 현금수입이 일만삼천일백구십원 이감소된것이 세민의부담력이 감퇴된것을 말한다 그반면에 벌금을 바치지못하고 로력으로 배우는액수가 구만사백오십일원이 증가되엇고 미수대금이구만륙천삼백구십륙원이증가된것이 역시세민 부담력이 감퇴되엇는 것을증명 하는것이다

日本人의漁獲은 朝鮮人의七倍

작년일년중평북도내통계

【新義州】 평안북도는황해연안에 사백오십해리의 해안선과 압록강하류의 큰출기에 서년년히잡히는 어확고가 적지안흔데 소화오년 일년간의 어확고는일백팔십만원 으로그전해 어확고 이백삼십오만원에 비하면 오십오만원이 감소되엇다 그것은 작년중에 어확고가 대체로감소되엇고 또심각한 불경긔에어류의수용이일반으로 감퇴되고 또중국의은(銀)이폭락되어서중국에수출되던 것이퍽 감소된까닭이라한다 그런데 평북도의어업종사자가 전부조선인이고 일본인는극소수나 수확평균으로보아서는대 배의 다수한 어확을엇고잇다 이것은 일본인어업자들은발동선기타 유수한 근대적어업선을가지고 어업에 종사하나 조선인 어업자들은 아직도구식의 어선으로 잡기때문에 엇는바 수입이 적다한다 이제 이것을 통계표로써 명시하면다음과갓다

昭和五年	朝鮮人	日本人
漁獲高	一三二六千圓	八〇
漁業者戶數	五〇八二戶	四六
一戶平均額	二六三圓	一七八〇

昭和四年	朝鮮人	日本人
漁獲高	一五五四千圓	一三一
漁業者戶數	四八三三戶	三七
一戶平均額	三二四圓	四〇九四

이것으로보면 소화사년도에 비하야 조선인어업자가 이백십구호가 증가되엇스나 어확고는이십이만팔천원이 감소되고 일본인은 그전해보다 어업자구호가 증가되엇스나 어확고는 오만일천원이 감소되엇다 다시어업자일호에대한 평균액으로보면 일본인은 조선인에대하야 소화사년도는 약십이배 소화오년도는 약칠배의 엄청난차이가잇서 얼마나 조선인어업에 빈약한가를 말한다 이외에다시 잡은어물을 가공케조한 산액과다서조선일본별을보면

昭和五年	朝鮮人	日本人
製造高	一四〇千圓	八〇
製造業者數	一二三三戶	一五
一戶平均額	一一四六圓	五三三三

昭和四年	朝鮮人	日本人
製造高	一八五〇千圓	一三三
製造業者數	一一一二戶	一
一戶平均額	一六六四圓	一二〇九九

으로 제조한 생산액이 일본인에대하야 조선인은 소화사년에는 약팔분의일 소화오년은 약사분의일밧게 되지안이한다 그리고 이제조생산도 조선인이 하는것은 대부분이 생어를갓다가 소금에저려서 파는것의에아모것도업는데 일본인의 제조가공의 대부분은 압록강특산인빙어(白魚)를 가미(加味)하야 평북명산으로 파는것이 그대부분으로 년년거대한 리익을남기고잇다한다 이외에 어선(漁船)의 소유별을보면 소화오년도에 조선인은 일천삼백사십삼척을 소유하고 일본인은 일백일척을 가지고잇는외에 발동선이의어잇다한다 평북도에서가장만이잡히는고기는 방어(魴)숭어(鯔)석어(石魚)낙제, 새우,갈치중이가장만코 안강망어(白魚)가특산이다

一千八百餘圓의 作權料를無理徵收

窮境에싸진八十餘名作人에게 注目되는當局取締如何

【梁山】 량산군상북면(梁山郡上北面)일대에는 경농긔가절박한이때에 지주(地主) 사음을차저 매일수십명의소작인이 수등무미(須藤茂美)라는자의 문전에서 우굴거리고잇는바 그자세한내용을듯건데 량산의재벌인 상북김모(上北金某)의형제가거액의재산을 미두장 혹은도박으로 탕진하는바람에 그토지백여두락은 수등(須藤)에게로 소유권이이전되고 오백여두락은 부산교본모(釜山橋本某)에게로이전이되엿는데 교본모의토지의관리권도역 수등씨가 가지게되엿는바 이것을긔회로하야 종내의소작인에게 소작권을 모조리박탈하고 신계약을하야 작인을정한다는까닭에 종내의소작인은 오즉이토지만밋고 살아오는사람이 근팔십여명인데 이러케무참히 떠러지는원만이 말일수업스나 그래도다시 소작을어들가하야 소작인들이 예물지어수등씨에게 애원한결과 설상가상으로 매두락상답은사원 중답은삼원 하답은이원이란 돈을 밧고소작권을주는데 선금을밧는다니 평균매두락에 삼원이니 륙백여두락에 일천팔백원이란 거액이나 팔십명의소작인이 분배할것이니 한사람이 이십이원오십전을 부담하게되니 이처럼가혹한부담을하고 소작을하여 무엇으로 미봉이될것이며 금년가을의 흉년으로 도탄에잇서 한푼의돈도 내기어려운 농촌에 창졸히 이만한돈을 내게하니 내지못하는작인으로는 돈을내고 살수업고 이토지의소작권을 박탈당코는 살수업는 사선의긔로에서 잇다는데 이런경우에이기를 행복무비한 악지주의발생은 매우우려할바이라고하며 이런억울함을 작인들은 호소할곳이업다고 비관하는이며 각방면에서는 대책을 강구하라고하며 현금소작문제로 악지주에대한 군당국의처치를 매우주목되나고하며 왕방한긔자에게 수등지주는 다음과가튼 모호한 답변을한다

須藤地主談

종래소작인을 낙작을식혀서 신계약을할작정이며 소작료는 정조로하는데 김씨토지의 그년이귀지세를 작인들에게는 징수하엿다는데 중간에잇는 사음이엇지하엿는지 납입치 안엇기로 내가처당하엿습니다 나는금후지세도 부당하고 세조는정조로하겟스며 소작권료로 상중하로분하야 사원삼원이원으로 밧는돈은요 소작료를 만일밧치지못할 염려의보장입니다 완전히소작료를밧고난뒤에는요 그것은 그에게가아니면모르겟습니다』

金堤東津水組에서 等級查定이不公平

優良畓에까지高率로查定해 地主側蹶起하야陳情

【全州】 전북김제군(全北金堤郡)에잇는동진수리조합몽리구역내(東津水利組合蒙利區域內)에잇는정읍군보림면(井邑郡寶林面)소재토지의지주와소작인들은 조합비등급이 불공평하다하야 조합설립 당초부터조합비를 납부치아니하고 극력반대하든동시 지난십팔일오전십시에 지주소작인대표김경곤(金庚坤)김진수(金鎭水)장인규(張仁圭)삼씨가도청에 출두하야 지사를 방문하고 진정하엿다는데 그내용은다음과갓다

지난대정십삼년중동조합창립할때에 전긔보림면 태남태서오류매계(泰南泰西五柳梅溪)의사개리와 정읍군태인면(井邑郡泰仁面)일부는원래수리가편리하야 오륙십년이래 한수재를모르든곳으로 조합구역에 편입됨을 극력반대하야온바 당시 군청과 경찰서의 권고와 도당국의수세(水稅)에대한등급은전부를최하등인일등(지금은三등)으로하겟다는성명서(聲明書)까지잇서결정하엿든바 실지등급을 결국승인하엿는바 일등으로부터팔등까지 잇서 사등오등이만이잇슴으로 지주와 소작인들은대단분개하야 조합비를 납부치안는동시 도군당국과 조합에그불공평함을 질문하고 속히개정하기를요구하엿든바이를개정한다는대답은하고도지금까지미루워옴으로 전긔대표자들은 지난십륙일에정읍군청으로백군수를방문하야질문하얏더니 군에서는이미도에보고하엿스니 불원간상당한해결이잇스리라 함으로 지난십칠일에 조합에 출두한바조합장은동경에 출장중임으로 출납역주임고전(高田)씨와면회하고해사건을 질문한바 고전씨는 말하기를 등급결정당시 조합장과도지사가 결정한것인즉 지금에이르러 이것을개정 하기는불가능하다 함으로 이에대표자삼씨는분개하야 창립당시 부터오늘날까지에 조합의무리한 사실을들어 설명하엿더니 고전씨는 그제야 명해한듯이 조합장이금월이십칠일경에 귀입 하겟슨즉그시 조합장과협의하야 원만한해결을 하겟다답변 함으로그이튼날인 십팔일에 상도하야도청농무과를 방문하얏든바 과장은출장중임으로도번(渡邊)기사와면회하고 지금까지의 사정을 진정 하엿더니 씨는 말하기를 지금내무부장도 출장중이며 수리조합상도 출장중임으로 명확한 답을하기는 어려우나 내무부장이귀임하면 지사와함께 의론한후에조합에 엄명하야 속히개정하기로하겟다 하며개정되는날에는권에 불공평한 조합비까지도다시찻게 하겟다함에 진정원들은대단히 만족하야 다시도지사를방문하고 그간경과와 희망을진정한후퇴거하엿다한다

清州有權者數 日本人大激增

【淸州】 충북청주군청주면은 금년오월에 개선긔를 압두고유권자수를보면 청주면 인구일만사천칠백 구십일인인데 금년의유권자수가 오백사십오명 오든사작년에 비하야 오십구명이증가하엿스나 조선인유권자는 십팔인증가며 일본인은 사십일인에증가로 이것을조선인 인구별로보면 조선인구 일만일천팔백오십오인으로 유권자가 이백삼십오명인데 작년유권자 이백십여인에 비하야보면 십팔인의증가를 보엿스나 인구에비례로보면 이부약(二分弱)이나 일본인을보면 인구이천팔백륙십일인에 유권자 삼백십명으로작년유권자수 이백륙십구명에 비하야 사십일명이증가되엿스니 조선인에 증가를보다 일할강에증가를보엿스며 일본인 인구에비례하여보면 유권자가 일할강인데 조선인이부약에비하야보면 조선인은 경제가얼마나 몰락하여감을가히짐작할수잇다

江原道內에 普敎員大整理

高級校長級多數免職 신진교원을채용코저

【春川】 강원도교육계에는래년도말을 긔하야미증유한 대정리와 이동의선풍이 잇슬모양이다 금번의 정리와이동은상당한광범위에 밋칠것으로 신임권근면직등이 무려이백을 산할예정이다 현재결원은 업고 년도초부터의학급수 증가는 불과다섯이에따라교원수의 자연증가도 다섯명밧게는 안이될 모양인데 금년새로 임명은강원도 사범졸업생이십사명과경사졸업생열명과 기타며구사범서 비명등이새로 임명될것인즉 이십수명이면직되며 특히로후 사명과경사졸업생 열명과 기타며구사범비네명등이 새로임명 될것임으로고급자 정리도 이십여명에 나닐할모양이다 특히로후한 교장급에서 열두명가량이 정리될모양인즉 이번에는 초임교장의질거움을 엇을자도 상당이잇슬모양이다

授業料先納問題 取消키로交涉

보성보통학교동창회에서

【寶城】 긔보=전남보성공보교에서 수업료선납으로 사회의 여론은 물론학부형들의 비난이비등하여잇다함은 긔보한바어니와 동창회(同窓會)로부터서도 부당한 증수책에분긔하야그대책을 강구코저 지난십칠일동창회를 소집한바 모교로부터군수가 교장이업슴으로 장소를빌려주지마라고하엿스나삼십여졸업생이 쇄도하야 개최하여『수업료선납제를취소하라』는 결의를하고 좌긔교섭위원을 선정하야 학교와군당국에 교섭하야만일응치아니하면 최후의승리를달성하도록 항쟁할터이라는데 산회후즉시 교섭위원은 학교당국에 교섭한바 북촌(北村)수석으로부터 지금교장이업슴으로 어떠타는말을할수업나고함에교장에게통지를하야 둣드라도 오는이십오일까지에 좌우간의 답변을하여달라고하엿다는데 일반은 사태여하를 주목한다고한다

交涉委員 金琮洙 金永學 具五鉉 宋洪燮 林太鏞

青總解消決議

보성에서도

【寶城】 긔보=지난륙일전남보성청년동맹제삼회확대집행위원회(정긔대회대신으로)를 개최한다고함은 이미 보도한바어니와 사정에의하야 십오일로연긔하야 당일오후삼시 당지회관에서 사회송홍섭(宋洪燮)군으로부터 개회하야 좌긔토의안을결의하고 동오시경에 산회하엿다고한다

一、道聯大會開催의件
一、[illegible]

臨東面長排斥

公益事業反對理由로 면민들이결의하야 面長名譽毁損告發

【安東】 경북안동군림동면(慶北安東郡臨東面)에서는면민들이공익사업 시설반대 면비람용아동교육 불찬성등을 들어경북도와안동군에 면장개선을 진정하는 한편면장배척 운동을한다는데 이제그내용을 들으면지난일월경부터 림하 금융조합지부(臨河金融組合支部)를동면에다설치하려고 림동번영회(臨東繁榮會)에서수차회합하야토의하엿스나 면장은자긔가 림하면(臨河面)에거주하는까닭인지오천여면민이 갈망하는 지부설치운동을 하는것과 산업보조비(産業補助費)로재송권달반부에대하야 군에서삼원 면에서삼원합륙원을 지출하는 규정이잇것만도 지금까지 지불한것은이원내지삼원밧게 지불치 안엇다는것과 면비람용(면소유도수장(屠獸場)개초비로이십원을지출하엿는데금년시세로오원이면족당)아동교육불찬성등을 들어지난이월십일일 림동번영회에서 면장배척을 결의하고 익십이일은림동장날(市日)에 청년수명이 면장비행을 긔재한긔(旗)를들고시위행렬을 하려다가 당지주재소원에게 제지를 당하얏다하며 면민들은 지난삼월 오일안동군과경북도에 면장의 비행을들어개임하여 달라는 진정서를제출하엿다는데 면장은 동면박곡동(朴谷洞)에잇는유동두(柳東斗)외두사람을걸어명예훼손죄로고소를 제긔하얏슴으로 안동경찰서에서는 목하그들을 소환취조중이며 유대희(柳大熙)외오인은 시위운동 당시긔를가젓다하야 이도소환취조 하엿다는데 일반은 사건의전개를 주시하고잇다한다

▲一能學校後援會理事會組織

【咸興】 함주군주서면서상리일능학교(一能學校)는 융희이년칠월 즉이십삼년전에 고리주경고정문(李柱卿高敬文)씨외삼사람의발긔로 설립되여 대정팔년도에와서 부근구개리의 리중재산을모혀 만여원이라는 거금으로 교사까지짓고 이래오백십일명의 졸업생을내엿고 현재일백팔십여명의 학생을가르치고잇스나 원래학교 재산이라고는한푼도업슴으로 경영자의 고심과선생들의 희생적노력도 결국수포에 도라가게됨으로 유지김용긔(金用基)씨의 륙백오십원과 함흥반룡권번(盤龍券番)기생들의 열정에넘치는 돈팔백사십원으로 수년동안은 그렁저렁 경영하여왓스나 가문제됨으로금번김긔곤、리희섭、황재중、채용묵(金基坤、李曦燮、黃在中、蔡容默)계씨의 발긔로 일능학교후원회리사회를 지난륙일오후네시에 함흥관내에서 조직하고 한사람이 매년오십원이상을 내여가지고 금후의 유지를하리라하며 신학긔에는 이백오십명을 더모집하리라는데 리사제씨의 씨명은아래와 갓다하며 금후에도 리사될분을 계속하여 모집하리라는데 일반사회유지는 만히찬조하여주기를바란다한다

理事長金基坤 理事洪聖淵 李曦燮 黃在中 張道河 李栽暐 金明熙 金夏涉 蔡容默 韓在瀚 劉炳義 曹熙明 韓錫三 年各百圓
韓格晩 劉七石 韓基那 高炳默 韓基卨 金最熙 玄昌燕 金亭模 金晩熙 年各五十圓
(自昭和五年度至六年度)

慈城에牛疫蔓延

【慈城】 평북자성삼풍면에서우역(牛疫)이발생하야소가메머리죽엇다함은 본보에 긔보한바어니와 이즈음에 점점널리만연되야일반농가에서는매우우려중이라고한다

城津에天然痘猖獗

이미死亡兒童도多數 일반인심은크게불안

【城津】 함북성진군학서면업억동사평촌(咸北城津郡鶴西面業億洞沙坪村)은 삼십여호가사는부락인데 지난[illegible]칠일부터우연히 천연두가 발생하여환자가 속출하여 이미사망한자도 팔구명에달하는바성진경찰서에서는 병자를 격리식히고 소독을엄중히하고 교통을 엄금하는중인데 사평촌민들은 극도의 불안중에 잇다고한다

市民慰安映畫

진남포에서

【鎭南浦】 본보진남포지국(本報鎭南浦支局)주최로 지국장 리병숙 씨와경성조선키네마구락부간사 대표리래진(朝鮮키네마俱樂部幹事代表李來珍)씨의노력하에 진남포이십삼개중요한상점의 후원으로 계획중이든 시민위안 영화대회는예정대로 지난 십삼 사 오 삼일간 진남포항좌(港座)에서개최되엿는데 지방에서는 처음보는성황을이루웟는데 영화대회에 후원으로가입하야 적지안흔 비용을내인상점은 다음과갓다

▲大同醫院▲南浦寫眞舘▲平安活版所▲三和印刷所▲常春舘▲文化醫院▲鮮明印刷社▲京一洋品店▲白南鸞商店▲西鮮信託事務所▲龍井醫院▲三和醫院▲萬貨昌▲馬庚錫商店▲三榮公司▲鄭晃商店▲西沿釀酒商會▲賢一時計店▲桂麟國商店▲吳龜洛商店▲吳大允商店▲安信洋靴店▲三益材木商店▲士岐自轉車部▲大東精米所▲平和商會▲徐利淳商店▲高務商會▲三益社以上二十八個商店

食用茸人工栽培講習會

申請場所 朝鮮日報南原支局
定員 約百名
科目 松茸、椎茸、白茸、부나시메지、나마메라
講師 京城硯農社 韓慈山
日時場所 追後決定
會費 一圓(實習費若干)
主催 朝鮮日報南原支局
後援 京城硯農社

紅樓夢 (二五七)

洌雲譯 夕影畫

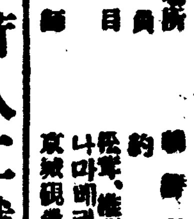

情中情因情感妹妹 八

며옷은 오히려 더나려쓰려다가 오롬이 불이갈뗨고 얼골이 타는듯함을 깨닷고 경대압으로와서 거울보를 걷고들여다보니 얼골이 온통어붓복사꽃보다도 더진하엿다 그려나 그몸에 병이 이로부터시작되는줄은 몰랏든것이다 그제서야 첩상우로 올라가누엇스나 오히려 수건을가지고이생각저생각을 하엿다

습인은 보차를 보려갓다가 보차가 원안에 잇지안코 그어머니에게로 갓는데 습인은빈손으로 돌아오기가안돼서 초경때까지 기다려서야 보차가돌아왓다 원래 보차는 설반의 성정을 잘앎으로 이번일은 설반이가 사람을시겨서 보옥을 고자질한것이거니하고 마음으로 한반쯤은 의심을 하고잇다가 또습인의 말을 들은뒤로는 더욱 그런줄로 믿엇다 실상인즉 습인은 배명이에게 들은것인데 배명이도 제생각대로 어림치고한말이요 무슨 증거는업섯든것이다 그런데 여러사람들도 그쪽 추측하고 맛힘녀 십분 참된사실로들 녀엿다 설반이가 평일에 이러한 평판을 듯는사람이지마는 실상이번만은 그가한일이 아니엇섯는데 멀정하게 남들에게 이런죄명을 뒤집어쓰게된것이다 이날은 밧게서 마침 술을먹고 돌아와서 어머니에게뵈운뒤에 보차가 안자잇는것을보고 몃마듸한담을하다가 문득생각이나서 이러케 물엇다

『말들으니까 보옥이가 매를맛앗다니 무슨까닭이냐?』

설이마는 마침 이일때문에미안해하다가 설반이가 뭇는것을보고 곳 이를악물면서

『이무지한 원수놈아! 몰우네가 저질러노코 그래도무슨 낫으로 와서뭇니?』

설반은 이말을듣고 눈이둥글해지면서

『내가 무슨놈을 저질럿단말슴이얘요』

설이마는

『너는 그래도시침이를떼는구나! 남들은 몰우들 네가 말한줄로 아는데!』

『남들이 내가 살인을 햇다고해도 그말을 믿으시겟슴니다그려!』

『네누이까지도 네가 말한줄을 몰우알고잇스니 그애까지도 네게 들씌우랴고 한대서야 말이되니?』

보차는 얼른 어머니에게 권하엿다

『어머니께서는 올바하고 그러케 떠드시시마셔요 좀 잇스면 곳 흑백이 나타나겟지요』

하고 다시 설반에게 향하야

『옵바가 말을햇대도 고만이고 아니햇대도 그만이지요 지난일이니 무어 가릴것업서요 죽으만일을 크게맨들것 잇나요 내가 단지 옵바에게 권할것은 이뒤부터는밧게나가서 막우야단도 작작하고 남의일도 작작상관하란말이애요 날마다 한데모여서 막우놀다가 옵바는앞뒤를 방비할줄을 모르는사람이니까 이뒤에 아무일이라도 업스면 그만이지마는 만일에 무슨일이나 잇게되면 비록 옵바가아니한일이라도 사람사람이 몬우듬옵바가한것이라고 의심을할터이니! 다른사람은 그만두고라도 내가 먼저 옵바를 의심할터인데요』

설반은 본래 마음이 곱고 입이 빠른사람으로 이런장두은 미하고 하는일은 참아보고견듸지못하는터인데 이제 보차가 다시는 막우놀지말라고 권하고 또 그어머니가 말질한다고 나물하면서 이번에 보옥이가 맛는것은 자긔의 탓이라고하는데 그만 불이 치밀어서 펄펄뛰고 맹서를해가면서 발뺌을하고 또여러사람을 걸어서욕을하엿다

『어떤놈이 나를 엮거댓노 내가 그 죽일놈들의 이빨이를 뽑아노하야하지 그건분명히 보옥이가 맞은데 대해서요 공힐것이 업스니까 나를가지고 거리를 삼는것이지! 그래! 보옥이가천왕(天王)이란말인가 저의아버지가 좀 때렷기로니 온집안이 꼭몃일식 야단을하니! 저번에 도제가 잘못해서 이모부께서두어번 때리셧드니 어떠케아셧는지 진대가(가진)가 버릇을 가르친것이라고 하시고무단히 불려다가 한바탕꾸지람을 하시드니 오늘에는더욱 나까지끌어넣는구면 이왕나를 끌어넣는다면 나는누구던지 안허 내치는김에 내가들어가서 보옥이를 때려죽이고 내가저목숨 대명을하지!』

어려케떠들어대며 문시비장을 집어들고 뛰어나가려한다

寬甸縣에서 六名이 被捉

만주농민동맹의 맹원들이 新義州署로 押來되여

【新義州】 신의주경찰서(新義州署)에는 삼월십팔일중국관전현(寬甸縣)에서재만농민동맹(在滿農民同盟)원유영래(劉永來)의부하김국영(金國英)(二三)김원하(金元河)(二〇)김원준(金元俊)(二三)신영상(申永祥)(二四)등륙명을 호송하야 목하엄중한 취조를계속중이다

五山高普生 五名釋放

二名은起訴

【定州】 정주오산고등보통학교의 동맹휴학당시에 폭행을하엿다는혐의로 경찰에 검속되여 오랜동안 취조를받다가지난구일에 상해죄(傷害罪)로 검속되엿든 학생칠부가 정주검사국으로 송치되엿다함은 임이본보에 보도한바어니와 이래오래동안 검사국의취조도 일단락을 고하엿슴으로 그중다섯사람은 십칠일하오두시경에 기소유예(起訴猶豫)로석방되고 아즉두사람은 석방되지안엇다는데 압흐로 공판에 부되리라한다 이제석방자와 미석방자 씨명을소개하면 아래와 갓다

釋放者氏名五名

定州郡馬山面院東洞 四年 金起煥(二二)

定州郡葛山面盤城洞 二年 金平圭(一七)

定州郡郭山面靈洞 二年 朴仁範(一七)

龍川郡內中面道峰洞 二年 李政華(一九)

未釋放者氏名(二名)

寬川郡製川面日谷洞 二年 李政鎬(一六)

鐵川郡內中面道峰洞 二年 李奎培(一八)

道聯盟促成과 農總再建을決議

제한과금지를바드면서 端川農民組合大會

【端川】 함남 단천 농민조합(朝鮮農總端川農民組合)에서는 일월이래 수차나 연긔허오던제일회림시대회를지난삼월십칠일 상오십일시부터 그회관에서 개최하엿다는데대회는경찰서로부터 대의원제한 방청금지강령정책규약원안검렬등의커다란 간섭이잇섯스며 정각이되자 집행위원장김재규씨의의미심장한 개회사와 점명(點名)이잇고 림시집행부의장김상섭최민환(金相燮崔珉煥)씨외장로리수(黎睦洙)씨김성용박춘흥(金成容朴春興)규찰김인섭(金仁燮)제씨의 사회알에 축문축전랑독(內二通押收)을 마치고농총위원리주연(農總委員李周淵)씨의농민운동정세보고와김성용(金成容)씨의국제국내정세 보고 김재규(金在奎)씨의본조합상황보고십륙개지부(支部)대표의지부상황보고가잇슨후다음과갓흔강령급정책규약(綱領及政策規則)과청년부(靑年部)행동강령규약등을약간의수정이 잇슨후 통과하고 예산안(豫算案)을수정한후다음과가튼집행위원급검사위원(執行委員及檢查委員)을 개선하고 의안토의(議案討議)에들어가경작권확립(耕作權確立)농총재건집회획득(農總再建及集會獲得)함남 도련촉성(咸南道聯促成)등 십구항중 칠항은 금지당하고려렵한장시간의토론을하여가면서다음과갓치 결의하고 건의안토의(建議案討議)에 들어가서각지방의 실시문제등의 증대한사항을칠항이나 금지 당하면서다음과갓치 토의하고 성황중에 단천농민운동의 의의가깁흔대회는하오칠시십분에만세삼창으로폐회하엿다

◇討議事項

一、耕作權確立에關한件

一、小作人無償勞働禁止에關한件

一、地稅種子肥料地主全擔의件(禁止)

一、雇傭農最低賃金制定에關한件

一、最高小作權確定의件

一、蠶種購買自由實現에關한件

一、奸商撲滅에關한件

一、協同組合促成에關한件

一、農總再建及集會獲得의件

가、朝鮮農總의再建은集會獲得과關聯하야 目下朝鮮農民運動의當面中心的 緊急任務임으로 그積極的再建鬪爭을 展開하되過去의 農總整理問題에잇서서의合法主義的解消的傾向을批判揚棄하고 徹底한農村的基礎우에大衆的鬪爭에依하야再建하되 그×竇的인그것은强固不拔의精髓的 農民運動指導部의×爭을 通한結成을緊急必要로한다

나、集會解禁도過去의外交的 微溫的合法的方針에서大衆的(中略)으로轉하야農總再建과 關聯하야 그集會를×取하지 안으면안된다

一、火田民生活保障의件(禁止)

一、森林組合에關한件(禁止)

一、南大水利組合에關한件(禁止)

一、農村高利貸金業者의件

一、農村夜學에關한件(禁止)

一、意識的反動團體撲滅에關한件

一、咸南道聯促成에關한件

促成委員金在奎洪淳河二人에게一任하야中心地帶에派遣하고郡組合을巡訪케하야創立準備에適進케하되外交的文書本位的또는內處外張의方針은反對하고强力的大衆鬪爭에依하기로함

一、砂防工事에關한件(禁止)

一、普校大成院及宗教的宗敎에關한件(禁止)

◇支部建議案

一、會館及會費에關한件

一、婦人組合員及婦人部促成의件

一、優良牛生產部落에關한件

一、小作料頓對策禁止의件(禁止)

一、組合歌及組合旗에關한件

一、附加稅撤廢에關한件(禁止)

一、公私立學校授業料의件(禁止)

一、同學用品公賣購買의件禁止

一、李在時小作權剝奪의件

一、肥料狀況調査에關한件

一、全郡民等費査定의件(禁止)

一、支部大會經費撤收의件(禁止)

一、支部文庫押收의件(禁止)

一、各面農勤地整理組合의件

一、家屋稅賦課에關한件

一、牛市場部及仲介料問金의件

(外三項略其他禁止)

◇改選委員

一、執行委員長 金在奎 同委員 朴春興 洪淳河 趙、助 許 堰 金馨九外二十人

一、檢査委員長 崔腹洙 同委員 沈相效 金始律 金辰洞 金重

◇綱領

一、本組合은强固한團結과積極的活動으로勞働者階級運動과提携協力하야無產農民大衆의××와××을期함

一、本組合은日常的鬪爭을通하야無產農民大衆의經濟的社會的當面利益의獲得을期함

一、本組合은無產農民大衆의意識的敎養及訓練의徹底를期함

一、本組合은無產農民大衆을支配하는一切傳統的封建的遺制의××××을期함

繼續하야서 執行委員會

계속하야 아홉시부터 위원장김재규(金在奎)씨 사회하에 신입집행위원회를 개최하고 다음과가튼 위원부서와 부서분담과의안토의가잇섯다 한다

◇常任委員 崔乾 金遂淳 許燁 金衡鈺

◇部署分擔

一、責任常務 朴春興

一、庶務部 洪淳河 張永熙

財政部 崔昌勳 金晶鉉 金鳳實

爭議部 崔珉煥 金基澈 崔乾

黃衡信

組織部 金馨九 金九鉉 金際烈 李千林

調査部 金在洙 金以煥 金尚仁 金東滉

敎養部 龍鎭鍾 許燁 崔東允

婦女部 金彩星 沈昌浩 洪淳坤

一、青年委員會 金成容 許東律 金錐淮 金衡鈺 金遂淳

學齡兒童十六萬에 就學不過萬八千名

忠北道內就學兒童調查統計

배우지못하는그들은어지되는가? 敎育上으로본農村現況

【淸州】 충북에작년중조사한 학령아동수를보면 륙세로부터 십세까지의 아동이 대략십오만 륙천오백 팔십사명으로 이월현재재교생이 칠십팔개 보통학교에 일만팔천구십삼인인대 학령아동수에 비하여본다면 일할일부강에 상당하며 그남어지구할구부중에 대개서당이나 혹입학 못된자도 잇겟스나 십사만팔천사백팔십륙명중에 구할은생활난으로 말미암아 입학치못하는 자들이며 그남어지는 서당혹강습소 또는입학못된자들 일것이라하니 이것으로보드라도 조선의경제가 얼마나날로 쇠퇴하여가며 농촌의경제가 얼마나곤난얌을 가히알것이라한다

◇決議

一、規約修訂問題에關한件

新大陸社誕生

【在滿同胞言論機關】

만주(滿洲)에 산재하여잇는 이백만동포의 총의(總意)를 대표하고 반영식힌 독일적언론기관(言論機關)이업서서 일반이항상유감으로 생각하든바 금번에 김삼민(金三民)권태산(權泰山)외십여명 유지발긔로 신대륙사(新大陸社)를 창립하고 그본부를 봉천(奉天)에두기로 되엿는데 재만동포의언론의 대표가될것은 물론기타이주하는 조선농민을위하야 만흔공헌이 잇스리라한다

양잿물自殺

강원도내에서 昨年中八十名

【春川】 작년일년동안강원도내에서양잿물이란 독약을 먹고 죽은사람은 얼마나되는가? 이에대한도보안과의독별조사에의하면다음과 가튼팔십명에나 달한다

◇自殺

	既遂	未遂	計
男	九	一一	二〇
女	二九	二二	五一
計	三八	三四	七二

◇被殺

	既遂	未遂	計
男	一	三	四
女	｜	二	二
計	一	五	六

다한다

◇決議

一、陸地差別撤廢에關한件

一、支部維持方針

一、聯合會員徵收에關한件

一、社會親睦에關한件

日青年自殺未遂

일본군마현(郡馬縣)출생으로 모회사에 근무하면서 시내길야정(吉野町)일정목백이십칠번지 길야관(吉野館)에 규숙하든 호총농견(戶塚伸見)(二三)은십륙일밤에 예리한단도로서 자긔의 목과복골(腹骨)근처를찔러서 혼수상태에 빠진것을 하숙옥주인이 발견하야 적십자(赤十字)병원에 입원치료중인바 생명이심히위독하며 그원인은 유서도쓰지아니하엿슴으로 전혀 알수업다한다

南原郡二重地稅

【南原】 전북남원군사매면(全北南原郡巳梅面)에서는 요새일반면민속으로부터 면(面)에대한불평이 자자하다는바 이제그일단을들면면소유답(面所有畓)은해마다 세금(稅金)을 면경비로정당이 지출하면서 다시소작인들에게는소작료를밧고또세금까지 밧는다는바 한토지에이중으로 세금밧어가지고 여하한방법으로 처리하는지 군당국으로서도 중분이조사하여 일반의의혹을 풀어주기 바란다고한다

情交不應한다고 人妻를殺害코저

날뛰다가도리혀제가상하여

【新義州】 의주군수진면룡운동(義州郡水鎭面龍雲)장일환(張日煥)(三〇)은 그동리 홍의범(洪義範)의처 김매월(金梅月)(三)에게은근한정을두고지내다가 이월이십륙일밤 열두시에그집에 들어가서매월에게정교(情交)를청하엿스나 허락지안음으로 노하야 방안에잇던 곤봉으로 녀자를 때리려하엿다가 녀자가 몸을피하야 마당으로 뛰어달아남으로 또좃차가서 독긔(斧)로 다시때리려하던것도 녀자가 피하야 달아남으로 분에못니기어 그독긔로 자긔두부를 때리어중상을하엿다 이사건이 최근발각되어 삼월팔일의주경찰서(義州署)의취조를밧고 살인미수죄로신의주검사국(檢事局)으로넘어갓다

毒한시어미가 懺悔自殺

물에빠저죽어

【金化】 강원도김화군김화면 생창리전천(江原道金化郡金化面生昌里前川)에서 익사자살한 주인모르는 로파의시체하나를 발견하고동면에서매장하얏다는데 이시체는동읍내리배번시에거주하는 서명준(徐明準)의모친 리덕(李德)(七〇)으로판명되엇다고한다 이제그자세한바를듯건대 괴리덕은칠십여세의록과이나 래성실이완악하야자긔며누리 김옥(金玉)(二三)을심히구러왓나고한다 그러자수월전부터 며누리김옥은 병이들어 날로심하야지난 삼월칠일에 일으러서는 명이시각을 다투게되엿섯는데 병자의 시어머니 리덕은그날부터 야밥입시행방불명이 되엇다는데 병든김옥은삼월칠일에 일으러죽음으로남편서명준은죽은시체는 매장하고 비애(悲哀)에차 이어잇든중 천긔생창리 압물에서어떤 로파가익사하얏다는소문을듯고 혹자긔모친이나 아닌가하고 가서보즉 주인모를다면 엽에서 매장하얏다고하며 물가에 노인 신을보즉 틀님업는자긔모친의것이엇다고 한다 아모리뎌고 업시 자살한것은 자긔며누리가 죽음을따라 며누리에대한 무슨 악독한 흑막(黑幕)이 잇서자긔죄의탄로를념려하야자살한것갓다고한다

損害總額이 一萬三千圓假量

원인은아직도알수업다

朝陽公普火災詳報

【永同】 영동군양산면조양공립보통학교(永同郡陽山面朝陽公立普通學校)에서지난십칠일새벽다섯시경에돌연히불이나서 교사(校舍)가전소되엿다함은 이미 보도한바와 갓거니와이제그자세한 사실을 조사한바에의하면 그학교이웃에 사는로파가새벽에 밧게나왓다가 교사에서불이붓흔것을 발견하고 소리를처서온동리사람들이모혀일대소동을 일으켯스나 아모런효과도업시 백여평교사는 앗갑게도 회진되여 버렷다한다 처음발화한곳은 동교사무실 부근인데그사무실에는 남로가장치되여잇스나오전중에만 불을피우는 터이니 남로의부주의로 실화되엿다하기도 생각하기 어렵은일이오개인의집과 달러엇더한 혐의로고의로 방화햇다고도 상상할수업서 그원인은 상금불명한데이에대한 손해액을 계산하면약일만삼천원가량이 라한다

三陟衡平定總

【三陟】 형평사삼척지부(衡平社三陟支部)정긔총회(定期總會)는 예정과가티 지난삼일 오후두시동회관에서 서긔서광훈(徐光勳)사회아래 개회하엿는대의장김귀만(金貴萬)씨가 등단(登壇)하야 아래와가튼 사항을 결의(決議)하고 사원리복만 리봉학 리삼철 리천만(李福萬、李鳳學、李三哲、李千萬)네명은 계급의식(階級意識)을 몰각(沒却)하고 형평운동(衡平運動)에 반항적행동(反抗的行動)을 할뿐안이라 사소한 감정으로 사원 김석긔(金石起)를 구타(毆打)하야중상(重傷)케하엿다는리유(理由)로 반성(反省)과사과(謝過)를구하엿스나 완강히 반항(反抗)함으로 드듸여 제명처분(除名處分)을하고 폐회(閉會)하엿다

新興炭坑襲擊事件 不遠豫審終結

당시사건반생지에는 豫審判事出張調査

【新興】 작년륙월이십이일에 함남신흥군 가평면장풍리(長豊里)에잇는장풍탄광(長豊炭坑)을 습격하고경찰에 피검되어 함흥검사국(咸興檢事局)에송치된 륙십여명중에서 약삼십명은석방되고 삼십오명은 예심에회부되어 이래십여개월을 함흥형무소감방에서 신음하든 신흥탄광습격(襲擊)사건피의자들의예심종결은 봄원에될뜻하다는바 수일전에 동사건을 담임한예심판사는 금거히사건발생지인 탄광과 그사건을취소하든 신흥경찰서에 출장하야 극비밀리에무엇인지 협의조사한바잇섯는데 아마도 동사건에관련된 일인듯이 추측된다하며 예심종결과 함께면소방면될 사람도 상당히만흘 러라고한다

貨物車轉覆되여 二名이死傷하는慘事

危險千萬의腐敗한橋梁

淮陽郡下에생긴일

【春川】 지난십륙일오후두시경 회양군란곡면현리(淮陽郡蘭谷面縣里)를지나든 경강재사백륙십륙호운전수황삼백(黃三伯)의화물자동차는 동리서편 다리우흘통과하든중다리ㅅ목이썩어문허지면서 차체가뒤으로 넘어지는바람에 마침그차뒤를 보행하든 그동리 리봉선(李奉仙)(三〇)은치어서 머리가쌔여저 즉사하엿고 동면귀락리(貴洛里)송춘근(宋春根)(五〇)은치료사주일이상의 중상을입고 지금치료중인데 이화물자동차는 회양읍내 류모(劉某)의소유차로 그날밀가루 이백관을 실고가다가 그지경을 일운것이라는데 운전수는 목하소관회양서에서취조중이라한다

光州本町通火災

十六日夜半

십륙일오후아홉시경에 ◇損害額約二千圓

【光州】 광주시내본정이정목(光州市內本町二丁目) 강만동(姜萬同)의 경영인창신양화점(昌新洋靴店)에서는 지난십륙일오후 아홉시경에 돌연발화되여동건물(建物)과상품(商品)전부를 소실하는중에 마츰경찰서소방조원(消防組員)들의 용감한활동으로 아홉시 이십분경에 겨우진화되엿섯는데 그발화의원인은 견피양화점 직공견습생(職工見習生)들이 거처하는 온돌(溫突)에서 부주의로실화(失火)된 것이라하며 손해액(損害額)이 약이천여원이라는바보험(保險)액은 건물이일천원상품이칠백원이라한다

中國人에게 쌀자식을팔어서

청료리와술을먹은아비

지난십이일라남미길정(羅南美吉町)에서 여러동무들에게만흔매를맛고 중상을당한자가 잇섯는데 이제그자세한 내용을듯건대 다음과갓다 원적을 함남원산부상리(元山府上里)에두고함북라남모 석탄항에서 로동하고잇든장인선(張仁善)(三三)이는수일전에 불행이자긔에처가 사망하와 비살된 귀순(貴順)이라는 어린금년일곱살 되는 사내아이를 먹여 살일길이 업서서그의친우인 라남면미길정에 사는 조남국(趙南國)에게 의뢰하여 두엇다가 지난십일일 라남초뢰(初瀨町)에서세탁업을경영하고잇는필영명(畢永明)이라는중국인에게금십오원에 딸가로 계약한후그중국인 에게서 술과료리 도만히 어더먹은후 자긔딸 귀순이를다려 가려고 조남국에게 갈하기를 내딸은 모인에게 의뢰하엿스니 내여달라고 하며 독합케가서 중국료리나 먹자고 함으로 그의몽리를 잘안조남국씨는곳 파출소(派出所)에 고하엿슴으로 그케야그는 겁을내며 마츰내 뜻을일우지못하고 말엇는데 그사실을알게된 무뢰들은 심정괘심한놈이라 하며 모혀들어 때렷슴으로 그와가티중상을 당하엿다하며 그제야 자긔잘못을 여러동무들 에게 사과하는동시 그어린아해는 조남국에게 영영양여(讓與)한다는계약을 체결한후 자긔는금후 그아이에게는 절대책임이 업게되엇다한다

江華繁榮會

發起準備會組織

【江華】 동아(東亞)조선(朝鮮)량일보강화지국에서는지난 십칠일 오후네시 당시각방면의 유지제씨를 부내면 협의실로청하고 강화번영회(江華繁榮會)에대한 본보지국장강진희(姜晋熙)씨의 설명이잇섯다는바 되어 일동은만장의치로 찬동하야 즉석에서 강화번영회창립발긔준비회(江華繁榮會創立發起準備會)를조직하고 사무를 집행할무서와 임원까지 선정하얏다는데 동회원구임원의씨명은 다음과갓다

◇會員

徐鳳俊 崔昌熙 江鴻文作 金訓泰 金明淳 張錫文 尹世炳 李忠鉉 劉錫潔 洪在仁 金根鎬 姜慶熙 崔明植

◇任員

姜慶熙 徐鳳俊 洪在仁 喻文作 崔昌熙 金訓泰 金根鎬 金明淳 張錫文 金江

天氣豫報

十九日 京城測候所發表

晴一時曇

高氣壓은日本中部도무러南朝鮮으로擴大되고滿洲方面의低氣壓은옷다東岸은曇天其他는天氣良好氣溫은昨朝보다좀高나明日은天氣良好하며溫暖하다

昨日 最高 七度七分 最低 零下〇度四分

朝鮮第一 全科新參考書

天下가大驚大動? 書籍王國以文堂

小學生諸君!!

將來成功을爲하야 奉仕的、犧牲的 一萬圓進呈

學級마다우등。우등으로卒業할것을염녀마라!

內容充實은 以文堂 全科新參考書

朝鮮의第一

小學生諸君! 쌔나 속히 준비하라!

一萬圓에大金을헛치 아래와가티 定價를낫추매 天下의書籍界는 크게 놀내엇다 보라! 實質이證明한다

暴風가튼 注文書는 泰山을일우엇고 서울에五萬篇 수레바퀴는 낫과 밤으로 멈출사이가업다。驚世의原因은

그리지말아 그리고도

以文堂全科參考書 減價

十萬名大懸募賞集

大減價

二年用	二十五錢을	二十錢으로
三年用	三十錢을	廿五錢으로
四年用	三十五錢을	三十錢으로
五年用	四十錢을	卅五錢으로
六年用	四十錢을	卅五錢으로

全朝鮮各書店에서大大販賣

今春新學期를當하야 歐米各國에서學用品文房具를 直輸入廉價大賣

注文은반드시이곳으로

京城寬勳洞一三〇 株式會社 以文堂 電光一四八四 振京一〇二七五

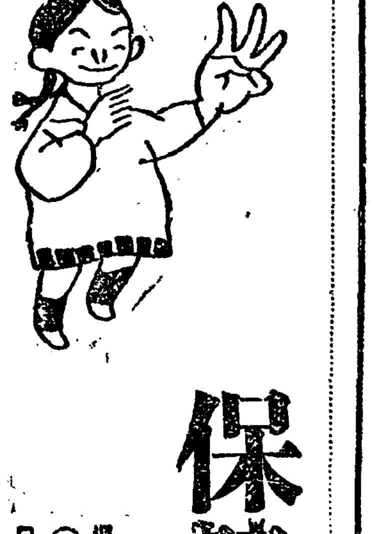

保健은朝。書。夜의 銀粒仁丹으로

御試用袋 十錢 / 富士容器附 二十錢 / リード容器附 三十錢 / 御徳用分 五十錢

財團法人 延禧專門學校生徒募集

(一) 文科、商科、數物科、第一學年 各五十名

(二) 出願期限 三月二十七日

(三) 試驗日字 三月三十日、三十一日

(四) 其他詳細來問于京城府外本校(振光化門一〇九九番)或書信照會(要郵錢)

クスリハ山岸

卸と小賣 ＝ 通信販賣

每月營業月報發行

京城府本町一丁目 山岸天佑堂 電話本局二三七一一 二四〇二番 振替京城二〇二〇番

腕卷時計春季大特賣!!

斯界를리ー드하는新價格發表

今春의賣出은來十日부터開始합니다 每年의盛旺한人氣는弊店이如何히犧牲的으로하얏는가를如實이말하는것입니다 本年은昨年來의低落에살하突飛한廉價를發表하게되얏사오니 아모조록此機會를勿失하시고買求하시옵소서

瑞西製 十年保險付

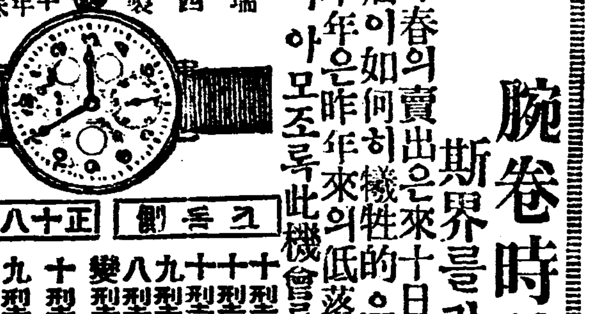

クローム側

十型앙끌	十寶石入	리본又는皮付	金四圓五十錢均一
十型앙끌	七寶石入	同	金四圓五十錢均一
十型앙끌	十寶石入	同	金五圓八十錢均一
九型앙끌	十五寶石入	同	金六圓三十錢均一
八型앙끌	十五寶石入	同	金六圓均一
變型앙끌	七寶石入	同	金六圓三十錢均一

正十八金側

十型앙끌	十寶石入	93金具리본付	金十一圓均一
九型앙끌	十五寶石入	同	金十二圓均一
八型앙끌	十五寶石入	同	金十二圓均一

此外景品付精工舍製腕卷時計一割引提供

三月卅一日迄

京城府本町一丁目 株式會社 大澤商會京城支店 電話本局二三六二 振替京城一二一二番

털을나게하는 博士의藥

三作用兼備 殺菌、興奮、榮養

◎田中醫學博士의成功

◎후미나인의創見과

◎놀낼만한實際的發毛力

元來毛髮에는水仙이나다리아와갓흔球根에比할毛根이잇서서 누구든지當然發生繁殖하여야될터에털이빠지거나或은머리가빨가케되거나또는先天的으로대머리라든가는全然毛根部의故障에基因하는故로皮膚科의研究에一生을밧친日本皮膚科의最大權威인前東京帝國大學敎授田中醫學博士는이러한毛髮未萌의原理를探究하야、毛生劑로서完全無缺한『후미나인』을發見創製하엿습니다『후미나인』은殺菌作用으로毛根部의有害黴菌을剿滅하야皮膚를健康化하며『興奮作用』으로皮下毛根部에適正微妙한刺戟을賦與하야、發生機能을促進하고『榮養作用』으로毛根毛束에榮養素를吸收케하는故로毛髮成長을阻害하는幾多의障害그간에發育長生을阻止되여잇든毛髮도『후미나인』의靈効에依하야漆黑의빗나는美毛로됩니다、禿頭病또는圓物禿、枕禿、산실이적은이、머리털이적은이、脫毛、產前產後及病後의脫毛、男女間잇서야할곳에털업는이、또는조금잇는이其他모든털이적다든가弱모양업는老若男女는即時購入하십시요『후미나인』價五十錢、九十錢、一圓六十錢、三圓、五圓五十錢、送料十二錢到處藥店에잇습니다、萬一品切時에는左記로

說明書進呈

후미나인의詳細說明書는申込次第進呈합니다

必히후미나인이라고指名하시고사십시요

發賣元

東京市芝區田村町十八 電話芝一八七四番 振替東京三一八三二番 東京藥院

大阪市赤十字病院前 電話南一二四六番 振替大阪五〇八一八番 東京藥院

朝鮮日報京城販賣所 電話光化門一八七番

東京大阪取引所 米格付改正要點
限月遞下額의內容

一、東京取引所
(가)朝鮮米의格付 慶南小粒、慶北小粒은出廻가적어受渡米로歡迎치안음으로格付表에서削除되얏다
(나)江原은未定格이엿스나市場出廻品이良好함으로格付表에加하야一等二圓十錢 二等二圓六十錢 三等三圓下로되얏다
(다)慶南、平南、平北은各等十錢을格上
(라)咸南은一、二等十錢 三等五十錢을格上
(마)慶北은三等十錢 四等二十錢格上
(바)全南은各等共十錢格下
(사)忠南、忠北、京畿의各三等은十錢을格下
右는모다出廻米의限價를選別하야決定하얏다

一、限月遞下額 (가)朝鮮米

	五月限	六月限	七月限	八月限	九月限
一二等	圓 三〇	圓 五〇	圓 八〇	圓 一、一〇	圓 一、五〇
三等	四〇	六〇	九〇	一、三〇	一、八〇
四等	五〇	八〇	一、二〇	一、七〇	二、二〇

即常島에比하야一、二等을特히優遇하고又三四等도遞下額이적다

(나)日本米 日本米는各種目을四圓標으로區分하고各別도遞下額을定하얏다

一、合格滿圓
(가)朝鮮米 現在三圓二〇錢은四圓二〇으로擴大(即圓八〇錢의擴大)
(나)日本米 現在三圓을三圓五十錢으로擴大(即圓五十錢의擴大)

一、堂島取引所
一、朝鮮米의格付
(가)各等級間의格差를左와如히改正하얏다 特等一等間의格差八〇錢을六〇錢으로 一等二等間及二等三等間의各差六〇錢을五〇錢으로 三等四等의格差一、〇〇錢을八〇錢으로 右는現在正米各等級間의價差를縮少하얏슴으로此에順應키爲함이다
(나)三等은田大小及回는據放他는二〇錢을格下 右는今後朝鮮米의出廻가만코價格이헐할것을豫想한結果이다 又田大小及回는他種目에比하야現行格付二〇錢이나過低함을認定하고此를改正한것이다

限月遞下額
(가)朝鮮米의限月遞下額은左와如함

	五月限	六月限	七月限	八月限	九月限
特 一二三等	圓 五〇	圓 七〇	圓 一、〇〇	圓 一、四〇	圓 一、九〇
四等	六〇	九〇	一、三〇	一、八〇	二、三〇

(나)日本朝鮮米는左와如하다

	五月限	六月限	七月限	八月限	九月限
特 一二三等	五〇	七〇	一、〇〇	一、三〇	一、六〇
四等	六〇	九〇	一、三〇	一、七〇	二、二〇

但大位은各等을通하야다시二〇錢을落下하기로함

(다)日本硬質米는左와如함

	五月限	六月限	七月限	八月限	九月限
特 一二三等	二〇	四〇	七〇	一、〇〇	一、三〇
四等	三〇	六〇	九〇	一、二〇	一、六〇

但大位은各等을通하야다시三〇錢을落下로함

一、合格滿圓
(가)朝鮮米 現在三、六〇錢을四、二錢으로擴大(即、圓六〇錢의擴大)
(나)日本米 現在三、二〇錢을三、七〇錢으로擴大(即、圓五〇의擴大)

商業上去來 極度로萎縮
京城의手形交換高 遂九十萬圓臺出現

京城手形交換所의手形交換高는最近財界不況에伴하야漸減步調를取하얏다十八日의同所手形交換高는遂히百萬圓臺를割하야九十五萬一千餘圓으로激減하얏다右에對하야昨年中에日本三十四個所의手形交換所中一昨年에比하야一個所는金額이多少增加하얏슬뿐이오其他는全部減少한情勢이니이로써보면大勢上不得已한狀態인듯하다此를朝鮮內各手形交換所의一日平均交換高를見하면
一、大正七年은八十三萬圓
一、大正八年以後는百六十萬圓以上
一、昭和元年以後는二百萬圓以上
一、昭和五年二百萬圓四千餘圓임으로今日의手形交換高로보아서京城財界는大正七年의狀態에復歸한모양이다其原因은財界의不況으로大取引이업고取引의萎縮한結果로二月中朝鮮內各手形交換所의交換高는前年에比하야大邱、鎭南浦、群山이增加하고其他는모다減少하얏다

高粱으로 工業原料
滿鐵試驗場의 六所氏發明

【大連電】滿鐵中央試驗場技師農學士六所文三氏는高粱의澱粉에獨特한醱酵菌을操作하야無煙火藥에必要한안센트三、染料의原料의지알콜四、에지알콜一의比例로製出하기에成功하고特許를出願하얏는데此發明이完全히工業化하면年産額四千萬石에達하나今日까지中國人의食料以外에利用의途가업는高粱이훌륭한工業原料가되야滿洲特産物의用途에非常한光明을與하리라한다

와前途低落의念慮는買氣가는커진모양인데最近實需期에入하야漸大需要를喚起하고月初의安價八十八錢에서漸騰의一路를過하야昨今은安東渠一圓一圓二三錢內外를唱하고今後의銀高豫想과安東油房側의買持으로더욱昂騰할氣構이다

二月中의 米國棉花統計

米國國勢局의發表에依하면二月中의米棉統計는消費高가四十三萬四千俵이다一月에比하면減少하얏스나輸出은四十四萬一千俵가되야幾分增加를示하얏다 (單位千俵)

	二月	前年同期
消費高	四三四	三、八一五
輸出高	四四一	五、三六九
紡績工場所持高	一、四六八	一、八二二
倉庫荷造所所持高	七、三三四	四、八五九

日本貯銀大會에 朝鮮貯銀出席

木村貯銀常務는來四月一日부터二日間東京銀行集會所에서全國貯銀大會가開催됨으로三月二十七、八日頃에出發渡東豫定인데右大會終了後東京、大阪方面의貯銀建築物을視察하야新館建築의設計에着手할터이다

日米合辦事業으로 大石油會社設立
事業範圍는極廣汎

日米合辦事業으로三菱에서計劃中이든三菱石油株式會社(資本金五百萬圓拂込金百五十萬圓)는昨年七月에形式的으로小額의資本金으로設立登記를經하얏다其後米國側의出資及代表者도決定되얏슴으로去年中正式으로資本金五百萬圓으로設立登記를了하얏다그래서各方面의注目의的이된三菱財閥의石油事業은漸次表面化하얏다
當社의目的하는바는
一、鑛物油에關한鑛業
二、鑛物油에關한化學工業
三、鑛物油及其製品副産物의賣買
四、前記各號에揭載한諸品의賣買에關한仲立斡旋及代理業
五、前記各號에附帶한것의附帶事業
이라니其範圍는매우廣汎하다即日本에서石油採掘事業을營함은勿論이오外國에서原油를輸入하야此를精製하고다시精油事業에必然的으로伴하는化學工業을營하며又此等製品의販賣或은外國斯業者의代理를하는等其關係하는바石油事業全般에及할모양이다當分間은當社의主力을注하는것은外國(主로米國)에서原油를輸入하야此를精製함에잇다從來三菱商事株式會社와取引을有하든米國加州의얏스쉬렛드石油會社가總株數의半數를所有하고代表重役을任命하야同社의採取에關한原油를供給하고此를鶴見海岸의精油所에서精製하야外소린其他製品과此에伴한化學工業品을日本及補充地市場에供給할事業을着手하고다시機會를보아日本其他에서油田을獲得하야採掘도開始할計劃이다鶴見海岸의工場은昨年中이미二萬坪의落地를買收하고大林組의손으로工事를進行한다設計에依하면其規模의雄大와施設의完備는놀날만한것이오單獨工場으로서는東洋第一일뜻하다目下極力準備工事의完成을圖하는바本年秋季頃에는完成이操業을開始할뜻하다

平南順川에 大石油坑發見
含有量域은百萬坪 鑛務當局調査中

朝鮮에서石油의湧出은最初事이라此大石油坑은平南順川郡의新倉川의江岸에서石油와類似한것이湧出함으로로採取試驗한結果油質이잇는것으로判明되엿다三月九日出願人金潤秀氏名義下에殖産局鑛務課에서는出願을受理하얏는데此에對하야鑛務當局者는語하되
三月九日出願人金潤秀氏名義로受理한것은事實이다同石油坑은百萬坪에亘한含有量域을有하야朝鮮으로서는初有事이다目下內容說明과石油에依하야調査中인데그러한石油坑의調査도專門의技術을要한다하야한번現地實地調査를開始하기로되는바採算과品質等도充分한試驗結果를보지안코는모른다云云

商議事件과 殖産局態度
干涉치안는다 松村殖産局長談

京城商議前書記長李仁用의公金費消事件에對하야는目下同所調査會의調査도完了하고大村理事問題其他善後措置에對하야協議를거듭하얏는데監督官廳인殖産當局에서도其成行에對하야注視한다右에對하야松村殖産局長은左와如히語한다
京城商議의公金費消問題는매우遺憾이다會頭兩會頭理事等의責任問題其他事況에對하야서도目下會議所關係의諸氏에依하야種種最善의良策을講究하기로하는터이나今當局이監督의立場에서干涉하는것은會議所가紳士的團體인以上도리혀波紋을擴일는지모르니此際에沈默을직히나近間에어떠케든지圓滿한解決을보아當局에서도結果를報告할줄밋음으로其後에當局으로서의態度를闡明하고저한다云云

豆粕市勢漸騰

豆粕은例年에比하야閑年의關係

外國織物驅逐코저 大統制會社成立
싼듸氏와織物工場主의提携로 各國對印輸出絶望視

【본페이十八日發】간듸氏는今回본페이及아ㅣ메다바드의紡織工場主와의提携가成立되야英印平和協定의成立을機會로外國織物의徹底的驅逐을期하자資本金二百五十萬루ㅣ베로外國織物販賣統制會社를成立하기로決定하얏나니今後의外國織物貿易은거의絶望視되며當地各織物工場主는織物一碼에對하야株十주루ㅣ베의債券二十배、式을發하야約束이成立되얏다

仁川南浦間 運賃差
四圓五十錢

鮮航同盟會와朝鮮穀物聯合會間의協定運賃中問題의仁川鎭南浦間의運賃開差은四圓이든바今回改定의結果五十錢引上의四圓五十錢이되얏다多期結氷中는仁川에對하야는次回의改定期에協議하기로되얏다

朝鮮商工協會
起草案作成中 主體는殖産局

殖産當局에서는商工에關한研究調査向上機關으로「朝鮮商工協會」의名稱下에그創設에對하야目下立案起草中인데此에對하야牧山技師는大要左와如히語한다
個人의생각으로는「朝鮮商工協會」라는한團體를設함이必要한데此問題가起할때에는殖局、殖務課、水産課、山林課、土地改良部等의各課와協議하야各地의商工機關과當局이大體를만들어서後에民間의關係有力者의贊同加盟을求하고서로協力할것이오會의代表者는相當한사람을求하야目下進行中에있는데其內容에對하야는今後에當局과民間이協力하야實現에努力하고싶다云云

都賣商聯盟 十八日役員會

京城都賣商聯盟에서는十八日午後一時부터役員會를開하고
一、貨物運賃問題에對하야는이에徹底한輕減을期할것
二、總會는來二十七八日頃에開催할것
等을協定하고富林會長의商況報告等이잇고午後七時에散會하얏다

商議議員總會 來廿三日開會

京城商工會議所에서는來二十三日午前十時부터議員總會를開하고左記事項을附議할모양이다
一、諸規定制定의件
二、公金費消事件調査會報告의件
三、渡邊會頭渡東顚末報告의件
協議會終了後公金費消問題에關하야懇談會를開할모양이다

慶南沿岸漁業 區域制限問題
道當局의調査結果如何를 小漁業者들과念慮

慶南沿岸의漁業禁止區域制限問題에對하야는그利害影響을深刻히느끼는業者間에서보그利害를主張하야從來에도屢次道當局에陳情하고當局으로서도適不適을決定하기어려워하는바이엿다現在의制限區域은沿岸에서八浬以外를發動手繰網漁業을許하고그以內를小漁業者의區域으로하얏는데此에對하야發動手繰網側에서는六浬外지區域의擴張을希望하고一方小漁業者側에서는現在의八浬을다시十三浬로하지아니하면小漁業者의脅威이라고主張한다此를事實上으로보면魚族의繁殖保護의意味로發動手繰網漁業을制限할必要가잇다하나發動手繰網漁業은百隻을超過하며其他의小漁業者保護의見地에서라는것보나漁業者는數千人의多數인關係上魚族에다當然히放任할수업는것이다如此兩者의主張은어느것이올흔지此에對하야道에서는去一月以來水産課試驗船釜山丸에依하야實地로調査를始하얏는바今月末에는調査가終了되고그結果에依하야總督府와協議한後에制限區域을變更할터인데雙方의主張으로보아變更이잇다하면或은小漁業者의脅威에되지나안홀가念慮하는모양이다

對英埃及貿易
英國의不振과 日本의大進出

【外務三十七日發】英吉利産業貿易委員會長사ㅣ아사ㅣ·벨포아氏는今夕에當地商業會議所에서對埃及貿易不振에對하야左와如히演說하얏다
對埃及貿易에서日本의躍進은注目할것이다日本貿易業者의努力에對하야가장注目할것은日本의人絹織物이埃及에서優良한絹織物을我國만치低價로提供하는것이다此는關稅政策의結果로此는關稅設定當初의豫測치못하든바이다

株式

市勢와商況（十九日）
反動低移

前場反落

昨後反騰이더니今朝取引地의低移로京城十二圓六十錢大新은五十八圓丁인三十錢低東新은百二十四圓五十錢인一圓三十錢低로各等稍軟하야東新은五十錢低로最高로引張하야二圓十錢低로引하야大新은五十錢外지續騰되엇다가七圓三十錢大引京取는三圓丁步가잇슴으로引不成前場中賣買는京取四十枚賣方松山吉野各十白菜二十買方吉野、一新、大新百四十枚東新一千十枚五十枚以上手口는大新賣方松山九十鐘紡百東新賣方山口成淸各五十吉野百三十立山六十十田道百六十白紫七十立山七十買方京證三百七十成淸百三十松山立山各五十吉野六十新田八十田道百九十이엇다

前場諸株步調

▲京取 一三〇—三〇—
▲大新 五八〇—一〇〇—五〇—一〇—五〇—七〇
▲東新 一二四〇—一五〇—二〇—九〇—三〇—

後場續落

東西市場의更一段低落을移하야東新百廿一圓八十錢인九十錢低로寄하야一圓丁外지漸落되고大新은寄不成으로五十六圓丁의步가잇는데取引中三時四十分에至하야도立會中이엿다

後場諸株步調

▲大新 五六〇—
▲東新 一二一八〇—〇〇—一〇—一〇—一〇〇—

果然反動來?

金融緩慢에因한遊資와處分難으로比較的利廻가好한優良株를採算的으로買進하고加之東京의丸

株界一六感

◇採算本位로買進하든人氣는日來漸次投機化하야人氣閑散한關이잇든大新外지六十圓關門에接近하엿다
◇一般이安心買窓케되는時는天井을치는例가多한즉今番에도그러치나안흘는지?
◇新春에入하야市場에도陽春이은然分이잇더니별서反動이生하려는形勢
◇그러나金融이依然緩慢狀態를持續한다米國의財界를反射한다는스틸株의好勢를보면全然下勢로逆轉치는안흘듯
◇今次의反落은買過한反動이라大風一過하야高價買玉이一掃되면다시好轉될것이다

受株依然旺盛

京取는渡二百受二百三十으로代引五百十枚大新은渡五十受二百八十으로不足二百三十東新은渡六十受千三百七十으로不足千三百六十枚安取는受十枚로代引三十日步는東新逆四十四錢으로一錢引上된外에前日과不變이엿다

期米 依然强步

前場續騰

昨後場十八圓八十二錢止와共히十五圓七十四錢에寄하야止한當市場은今朝에入하야阪地初付十八圓九十四錢인十二丁突高를報하고十五圓九十錢인十六丁高로寄를始하야阪地二圓八十六錢으로四十二錢外지昂騰하엿다가結局阪止七十七錢의瓦落을受하야七十八錢에寄을止하엿다

後場小弛

大阪七丁低를入하야十五圓七十四錢인四丁低로寄을始하야七十九錢外지잇다가六十五錢으로別歸과가리止하엿다

六臺突破乃己?

買氣依然旺盛

客月의保勢團內를脫出한五限의時勢는寄會初에四圓九十錢臺를一躍한後五圓〇臺에서保合하다가結局分岐의快步를加하야今朝五圓九十錢臺로弄騰한바되엿다此邊의高價에는買方으로서利退

米界一餘話

◇當正後地方의賣物은依然可觀할數字를보이지아니할은讓家의絶對賣惜을可知
◇그리고財界는株式의昂騰으로보아幾分黎光이잇는모양이지可謂陰極陽生
◇正米도稍漸高價로今朝四三等十五圓三十五錢外지昂騰하엿다期正共히相呼相應
◇今朝五圓九十二錢을最低로十餘丁反落을作하엿다그러나天非이라고는謂키離한걸
◇阪地는十九圓臺當地는十六圓臺를突破할氣勢를보인다
◇此等의圓臺를突破한後에는利喰賣의一落을吾하기가十居八九이라此에서利喰하는것도無妨
◇함곳도하나그러나利退하기는姑捨하고도리혀利乘勝을添하야六圓臺를突破할氣勢를보인다果然

期待背馳로 賣方全혀狼狽

爾米賣方의腹案은客年十二月以來過剩正米를迅速한기外지地方滯家의賣物이全혀停頓되엇슴으로한ㄷ시春閒의出廻旺盛을見하는同時에曆後의瓦落을作할것으로豫期하엿스며財界의非情도依然沈滯하야更히黎光이업슬것으로豫想하엿든바이나朝鮮의第二米出盛期가臨迫함에도何等의出廻를見하지못하고環境은도리혀好轉의觀을呈하야株式綿絲界가저버活氣를添함으로此企待에背馳된賣方은很然狼狽되어續續前退함으로不知中相場은步一步로昂騰의途程에登하게되엇다아즉도四圓의情勢가賣方을後援할만한材料가업슴으로買方側을繼續할수박게업슬이라고云云

어느程度外지高價를示할지難狀이目標하는바에依하면日本의基準價가二十二圓에該當함으로中間의波瀾은잇다할시라도阪地時勢二十三圓臺는不遠한將來에現出할이라하며從하야當地二十圓臺出現이實現될後에又復續騰을告할지又는反落途程에入하게될지此는今後天災如何에依할이라고云云

京城 延

前場先高後低

阪仁續高를移하야當地는十五圓六十八錢이잇다가六十三錢止二回는九錢이잇다가六十錢止二回는阪地의低移로六十錢에寄하엿스나地場마바라의買支로六十九錢止三回는六十五錢寄止四回는六十五錢에서六十六錢五回는六十三錢五錢四錢으로氣迷商狀을呈하다가大阪低止를入하야六十一錢으로五十四錢에鉅調로大引되엿다

	四中	四末	五中
寄付	[illegible]	[illegible]	[illegible]
一回	[illegible]	[illegible]	[illegible]
二回	[illegible]	[illegible]	[illegible]
三回	[illegible]	[illegible]	[illegible]
四回	[illegible]	[illegible]	[illegible]
五回	[illegible]	[illegible]	[illegible]
六回	[illegible]	[illegible]	[illegible]

後場伸惱

仁低寄를入하야當地는十五圓四十九錢인五丁低로寄하야二回五十四錢外지잇다가結局五十三錢에止하엿다

米正 一齊昂騰

◇京城爆發‖天候의繼續順調로出廻相當히잇스나期延의强調와精白側原料買로氣配昂騰하야時勢는三마ㅣ크三等十五圓四十錢四等十五圓假値이엿다
◇仁川反騰‖前日은商談別無하야稍軟調를呈하더니朝來定期의强調와移出側의手當
◇群山昂騰‖今朝는入津一萬三千四百叺으로相當히잇는데各地期延의上伸으로好感을得하야賣物相當히잇스나移出側의手當、精米側原料買旺盛하야氣配二三十錢方高인三等十五圓五十五錢四等十五圓二十錢假値을唱하엿다
◇大邱强硬‖就岸天候의良好로出廻順調이나各地의上放으로人氣强하고日本으로부터下米의注文이잇서取引熱行되어氣配二十錢高로良三等十五圓五十錢神力三等十五圓二十錢假値을唱하는데地場延人氣의强氣로正米人氣도硬化한模樣이엿다
◇釜山續强‖天候良好로奧地로부터出廻一層多한騰落地市勢一齊上放와地場延의昂騰으로繼續하야人氣强하고日本의小口買物이有하야移出側下物에對하야買拾하고格物은釘着이나洛外米二、三十錢에買하고精白側도九州地方의商議으로市勢는下物流行이되여慶南殿良三等十五圓二十錢四等十五圓二十錢無格十三圓八十錢等外十三圓丁假値을唱하는데六千八百三十八叺의賣買가잇섯다

京城短期 / 大阪短期 / 東京短期 / 東京現株前場 / 大阪長期 / 京取短期前場 / 大阪短期步調 / 京取主要株取組 / 代引算定日步

期米: 大阪綿糸 / 大阪綿花 / 橫濱生糸 / 大阪砂糖 / 海外砂糖 / 仁川期米 / 大阪期米 / 取組高 / 帳入價格 / 賣買高 / 東京期米

各地期米 / 仁取各限合價 / 大阪市中在米 / 京城手形交換 / 朝鮮銀行券 / 日本銀行券 / 日本金利 / 對外爲替 / 海外經濟 / 고무原料市勢 / 京城延取 / 釜山 / 大邱 / 群山 / 京城正米 / 仁川正米 / 仁川大豆 / 京城綿糸布時勢

(市況表 數字 [illegible])

범의어금니 (179)
苑洞人 譯 駱山生 畫

추리대신과루반(十)

「그수색은 나의명령에 의한것일세」

박영구총리는 이렇게 맡을바덧나

「그러면 그점과는 엇더하얏습니가?」

「아보스득도업것네」

「그럿코보면 각하는 전쟁중에잇서서의 나의 행동에대하야서는 진혀 몰으십니다그려?」

「그럿치아모것도몰으지!」

「그러면…… 각하! 지금그것을 말슴하야 들이겟슴니다 불란서가 그가장중요한국민의한사람이 국가를 위하야하야노흔일을 아는것은지극히 정당한편로 만약그럿치안코……그럿치안코후일에가서 나를 비난한다면 그것은 진실로 부당한것입니다 각하! 각하는 거경실빈부이사건의 뒤늘니여 거듭 자살을외하다가 헛되히 실패에 돌아가고나서 내가 외국파견군속에 몸을 던진것만은 필연 아시리라고 생각합니다 나는 사실말이지 죽엄을 희망하얏든터로『모록코』군의포탄、砲彈이 나의 소원하든바、영원한안식(永遠의安息)을 주어주기를 바랏든것임니다 그러나 괴회는 이를 허락치 아니하얏습니다 나의운명은 아즉도 다하지안헛든 모양임니다 이와가티하야 나는운명이 식히는대로 살니여 갓습니다 그리하야 차차로 죽엄으로부터 멀어짐을딸아나는 도리혀 「삶」을 희망하게 되얏습니다 상당히 광영잇는군녀생활의 공명(功名)은 또다시 나의자신(自信)의과 머리를 축혀들기시작하야 활약에대한 흥미를 불너일으키게 되얏든것입니다 말하자면 새로운 리상의 넘이나의 가슴속에 떠올으기 시작하얏습니다 그리하야 나는 새로운리상에 지배밧게 되얏습니다 나를포옹하야준 용감하고도 친숙한가족에대한 애착도 비상히 색리깁흔 것이엿습니다 만은 그대도 나의 활동에 대한 요구에비하면 충분치 못한것이엿습니다 나는 이미 위대한희망을갓고도 아모도 그희망이 무엇인지를 명백히 알지못하면서도 그태도나누압발리에 그가온데 살니여들어갓든것임니다 바로 천구백십사년십일월! 구주(歐洲)의천지는 전쟁의 구렁으로 화하얏든쌔임니다 이쌔 나는 서반아활실에머하야 비상한세력을 가지고 잇섯습니다 그리하야 나는 『매드릿드』로 돌아오게 되얏습니다 그리하야 나는 비밀한사명을띄이고 과리로 『매드릿드』로갓다가 다시 파리와의사히에 의교섭에 관계하게되야 음 입니다 나는 고요히 그것이 나의 목적이엇든것 리의 리익을위하야 엇더케 하면효과잇게 활약할것인들 생각하야보려하얏습니다 이에서 나는것새의『루팬』의 금화사건과가튼 중네한 사건의 의너가지에 관계하얏슴을뿐더러 이태를 전쟁 가온내 설、되리는일에도참예하얏습니다 그러나 실상을 말슴하자면 이러한일은 도리혀 제이류(第二流)에속하는것이엇습니다 나는보나 도더한층 크나큰일을 생각하고 드디어는 그것을발견하게되얏습니다 나는 불란서가 임상 달은나라에 비하야 렬약(劣弱)한지위에 서지안흐면 안되게되는원인이되는 약점을 인정하고이럼으로 해서 구하고 잇든바 목적은 차차로나의 눈압헤 전개되얏는것임니다 나는 나의사명을 다함과 동시에 바로『모록코』로돌아갓습니다 그리하야 나의 도착한후 임개월만에 남부지방으로 원정하야 『멜베』르』의 복병가온데 몸을던지게되얏습니다 말하자면사로잡히엿든것입니다 물론싸우자면 얼마든지 싸흘수가 잇섯슬뿐더러 또한 싸우기도용이하얏든것임니다 그러나생각하는바잇서 되는대로 맛기여 두엇든것임니다